



ALGUNOS DE LOS VESTIGIOS QUE QUEDARON EN EL EMPRENDIMIENTO QUE TENÍA SANDRA ABURTO EN LA LOCALIDAD DE LIRQUÉN, EL CUAL ERA SU SUSTENTO FAMILIAR.

9,6%

de desocupación existe en la región del Biobío. Está por sobre el promedio nacional de 8,3 por ciento.

26,6%

corresponde a la tasa de ocupación informal en la región durante diciembre de 2025 y febrero de 2026.

Cesantía: otra de las caras que dejaron los incendios

Decenas de emprendimientos que fueron arrasados por los incendios del 18 de enero en la localidad de Lirquén, siguen esperando para volver a ponerse de pie.

Cristian Aguayo Venegas
 cronica@estrellaconce.cl

El último informe del Instituto Nacional de Estadísticas (INE) reveló que la tasa de desocupación en el Biobío alcanzó un 9,6% en el trimestre móvil diciembre de 2025 febrero de 2026. El indicador refleja un escenario laboral complejo, marcado, en parte, por las consecuencias de los recientes incendios que afectaron a la región.

Entre los damnificados, muchos perdieron sus fuentes de ingreso tras la destrucción de pequeños negocios y emprendimientos, lo que ha incidido en el aumento de personas que hoy buscan trabajo sin encontrarlo.

Uno de estos casos es el

de Camila Concha, joven de Lirquén, quien en conversación con La Estrella expresó que "la situación de mi familia está bien compleja, ya que nosotros éramos emprendedores. Nos dedicábamos a la venta de humitas en la temporada de verano, y de mariscos y pescados congelados en la temporada de invierno. Con el incendio perdimos todas nuestras herramientas de trabajo, insumos y maquinarias. Estamos sin poder trabajar desde ese 17 de enero".

"Por otro lado, mi pareja quien es el que da el sustento a mi familia, también quedó sin trabajo, y no ha buscado porque se ha dedicado a reconstruir nuestra casa. Estos meses nos hemos sustentado gracias al aporte económico

que nos hizo llegar gente por un video publicado en redes sociales", agregó.

Bajo esa línea, Sandra Aburto, vecina afectada de Geo Chile, sostuvo que "nosotros seguimos cesantes con mi esposo, porque todavía no nos hemos podido poner de pie. Recién estuvimos el viernes con el ministro y él nos informó que en noviembre recién empieza la reconstrucción de nuestras casas, y se demoran como 18 meses. Por lo tanto, son dos años. Y tenía mi emprendimiento en la casa".

"Ahora arrendé un local en Penco. Y lamentablemente ese local tenía solamente un espacio chico, entonces mi marido ha estado construyendo ahí para poder ampliarlo, porque tenía patio. Estamos

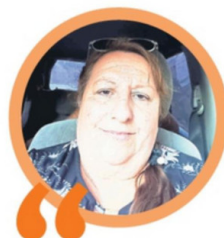

Seguimos cesantes (...) todavía no nos hemos podido poner de pie".

Sandra Aburto, afectada



Esperamos (...) se les pueda generar este subsidio a cada uno de los formalizados".

Rodrigo Vera, alcalde

en eso y después tenemos que sacar permiso de sanidad. Porque, como nuestro rubro es el pan, entonces hay que sacar todos los permisos pertinentes y que todo sea legal", afirmó. "Así que en eso estamos en este momento, trabajando gracias al Bolsillo Electrónico, que fueron

dos millones, porque aún no llega la segunda cuota. Dicen que estará en los primeros días de abril", dijo. Para finalizar, Erika Mella, ex vecina de Ríos de Chile, indicó que "ha sido complicado este último tiempo, ya que no tengo trabajo. Contaba con uno, pero éste era de corto pla-

zo. Me ayudaron con lo que pudieron, pero no quedé trabajando fijo".

"Aparte, también tengo una pequeña de 6 años que depende 100% de mí, y en ese ámbito estoy viendo un programa del colegio de mi pequeña para que me la cuiden hasta que termine mi jornada laboral, ya que aún me encuentro en proceso de buscar trabajo y, a la vez, poder estudiar", confesó.

MUNICIPALIDAD

El alcalde de Penco, Rodrigo Vera, explicó que "en el caso de la pequeña y mediana empresa que está formalizada, a través de Sercotec se está generando un subsidio de capital para la adquisición de bienes que les permitan retomar la normalidad, de diez millones de pesos. Eso está en proceso, y lo que nosotros esperamos es que a la brevedad posible se les pueda generar".

"Hemos llamado tanto a Sercotec, como a Fosis, para poder levantar un programa para los informales, que son aquellas personas que no están formalizadas, los emprendedores, para poder generar un subsidio de apoyo", añadió.

"En el caso del empleo, nosotros ya tuvimos una reunión con el subsecretario del Trabajo, y a través de Sence se está evaluando poder generar capacitación y aporte en maquinaria para nuevos oficios que se estarían generando a través de esta emergencia. ¿Para qué? Para potenciar esa mano de obra acá", finalizó.