



EL MERCURIO
 NACIONAL



SANTIAGO DE CHILE, JUEVES 21 DE MAYO DE 2026

nacional@mercurio.cl

Encuesta Panel Ciudadano-UDD, tras salida de titulares de Seguridad y de Secretaría General de Gobierno:

Aunque mayoría apoya relevo de ministras, 45% cree que el Gobierno “está improvisando”

A ZORIGA Y C. ALVAREZ

“No era lo que tenía pensado para esta etapa de gobierno, pero en base al sentido de urgencia que hoy tiene nuestro país y la necesidad de responder a las tareas que Chile nos encomendó, es que he decidido realizar este ajuste”, explicó la noche del martes el Presidente José Antonio Kast en la ceremonia del primer cambio de gabinete de su gobierno, a solo 69 días desde la instalación del Ejecutivo.

Las salidas de las ministras Trinidad Steinert, de Seguridad, y Mara Sedini, de la Secretaría General de Gobierno, no fueron sorpresa, debido a la mala evaluación pública a su desempeño que arrastraban casi desde el inicio ambas secretarías de Estado.

Y entre las 9:00 y 16:00 horas de ayer, la encuesta Panel Ciudadano de la Universidad del Desarrollo (UDD)—que fue enviada a un panel probabilístico de 1.200 personas— evaluó, entre otras cosas, las salidas e incorporaciones del gabinete.

En general, la mayoría de los consultados aseguró estar “de acuerdo” con el cambio de ministros (66%), aunque al ser consultados respecto de su percepción frente a esta decisión del Ejecutivo, un 45% dijo creer que el Gobierno “está improvisando y no tiene un rumbo claro”. Un 44% sostiene que “está reaccionando a tiempo frente a los problemas” y un 11% no sabe o no se inclina por ninguna de esas opciones.

Evaluación crítica de la gestión

El Panel Ciudadano también evaluó el desempeño del Gobierno en general y los niveles de aprobación del Presidente.

Así, respecto de las expectativas a futuro luego del relevo de las ministras, un 39% de los consultados afirmó que la actual administración “va a seguir funcionando igual”, y un 14% que lo va a hacer “peor”, frente a un 32% que tiene perspectivas positivas acerca del desempeño futuro del Ejecutivo.

Al ser consultados, en general, sobre la forma en que el actual mandatario está conduciendo su

Después de los anuncios realizados este martes por el Presidente José Antonio Kast, un 39% de las personas consultadas cree que su administración “va a seguir funcionando igual”.

Visiones sobre el primer cambio de gabinete de Kast

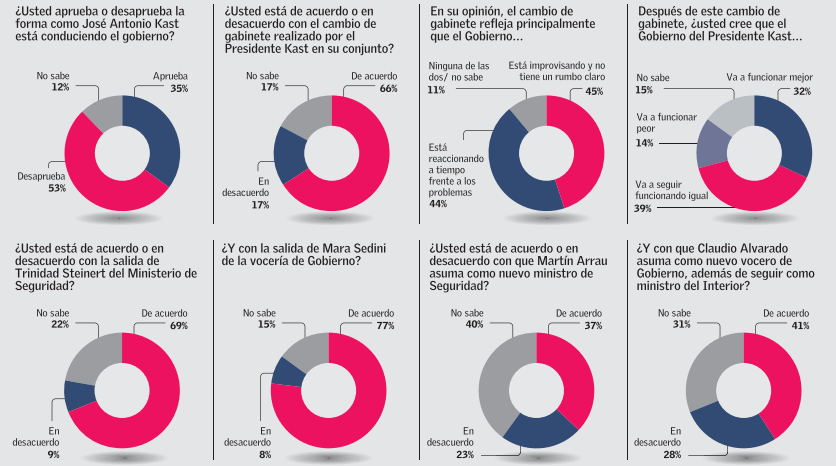

Margen de error de la encuesta: 3 puntos porcentuales / Sondéo realizado entre las 09:00 y las 16:00 del miércoles 20 de mayo.

Fuente: Panel Ciudadano-UDD

EL MERCURIO

administración, solo un 35% dice aprobarlo, mientras el 53% se muestra contrario a su gestión. “Es lógico que este cambio de gabinete no tenga un impacto positivo inmediato en la aprobación, y la propia encuesta lo muestra. Si uno mira por tipo de votante, el habitual está estancado: 32% aprueba y 61% desaprueba. Ese segmento ya tomó posición sobre el gobierno y se mueve poco, y el

obligado, que es el que le dio el triunfo a Kast, hoy aparece prácticamente empatado, 40% aprueba versus 42% desaprueba. Ese electorado no se mueve con cambios de rostros, se mueve con hechos, con cosas que pasan en el día a día, sobre todo en el bolsillo y en la delincuencia”, comenta Juan Pablo Lavín, gerente general de Panel Ciudadano-UDD. Respecto de la evaluación de la

salida de la ministra Steinert, el 69% se mostró de acuerdo con la decisión, mientras que solo un 22% desaprueba la medida de reemplazar a la titular de Seguridad, Juan Antonio Coloma. “Si a esto se le suma la aprobación en la Cámara de la Ley de Reconstrucción, podemos entender que la instalación del Gobierno se da por terminada”, añade. El timonel del Partido Republicano, senador Arturo Squella, también piensa que, “evidentemente, los tiempos de la instalación, ya fueron superados”. En su opinión, “ahora corresponde apretar el acelerador a fondo y sacar adelante todas y cada una de las modificaciones sustantivas de cada ministerio”.

En tanto, el presidente de la colectividad, diputado Guillermo Ramírez, sostuvo en T13 Radio que “generar decepción en torno a tu promesa número uno, yo creo que es un problema que el Gobierno tenía que resolver rápido”. De esta forma, y “superada” la fase de instalación, ahora el Poder Ejecutivo de-

berá enfocarse en fortalecer la seguridad pública y su propio despliegue comunicacional, complementó. Más “ADN” republicano en el núcleo del gabinete. Uno de los partidos oficialistas que se habían manifestado disconformes con el diseño del gabinete era la propia colectividad del Presidente Kast: el Partido Republicano. En las bases de esa fuerza política se comentaba que había más presencia de Chile Vamos que de ellos y que había un déficit de secretarías de Estado de origen republicano. Por ejemplo, en temas como los indultos y el manejo en seguridad pública planteaban que hacía falta mostrar cambios más firmes, ya que de lo contrario el Ejecutivo de Kast se convertiría más en algo similar a un tercer mandato del fallecido presidente Sebastián Piñera que en una administración de ADN republicano.

Tras salida de Mara Sedini y Trinidad Steinert del Ejecutivo: UDI, RN y Partido Republicano dan por finalizado el período de “instalación” del Gobierno

Para el oficialismo, el cambio de diseño que consolida a Claudio Alvarado como biministro del Interior y Segegob y deja a Martín Arrau en Seguridad da cuenta de una nueva etapa en la que el Ejecutivo debe fortalecer su agenda.

AMANDA ASTULLO Y BENJAMÍN COURT

Desde que los entonces ministras Mara Sedini y Trinidad Steinert abrieron los primeros “flancos” en la administración del Presidente José Antonio Kast, al interior de los partidos oficialistas comenzaron a advertir sobre la “urgencia” de un ajuste. Finalmente, el cambio de gabinete más rápido desde el retorno a la democracia se produjo tras 69 días de gestión. Si bien al interior de Chile Vamos se especulaba que el primer relevo ministerial ocurriría después de la Cuenta Pública del 1 de junio, lo sucedido el martes en el Salán Montt Vinas de La Moneda fue valorado por las fuerzas oficialistas, pues el nuevo diseño —con la llegada de Claudio Alvarado (UDI) a la Secretaría General de Gobierno y de Martín Arrau (P. Republicano) a Seguridad— les da más protagonismo a los partidos.

“El cierre de una etapa”

Para la presidenta de Renovación Nacional, Andrea Balladares, el ajuste ministerial da cuenta de que “se cierra la etapa de instalación del Gobierno”. La senadora, que en su momento hizo críticas públicas al funcionamiento del Ministerio de Seguridad, valoró la modificación realizada por el mandatario, que dejó a Sedini y Steinert fuera del equipo. Además, lo sucedido el martes coincide con lo que se comentaba en los últimos días en el entorno de la colectividad, donde había descontento con el despliegue de la oficial del Ministerio Público. “Todo gobierno requiere ajustes du-

rante su instalación, especialmente en áreas tan sensibles y prioritarias como la seguridad. Este cambio de gabinete también marca el cierre de una etapa de instalación y el inicio de una fase enfocada en consolidar la gestión y acelerar resultados concretos para la ciudadanía”, agregó Balladares. En la misma línea, el jefe de la bancada de diputados de la colectividad, Diego Schalper, señaló en radio Duna que “el Presidente (Kast) está buscando pasar de la fase de instalación, donde hizo apuestas, a una fase de consolidación con personas capaces de sobrellevar tareas difíciles”.

Reforzar la gestión

Este período de instalación del Ejecutivo posicionó a la UDI como la fuerza política con más poder en el gabinete, y no así a RN. Esto, ya que el ahora biministro del Interior y Segegob ve reforzada su posición, luego que el diseño inicial del gobierno apostara por perfiles más técnicos en lugar de políticos (ver página C 2). Más allá de esas diferencias, en la UDI

“Con el cambio de gabinete y el fortalecimiento en áreas clave como la seguridad y las comunicaciones se termina la primera etapa del Gobierno”.

JUAN ANTONIO COLOMA, SECRETARIO GENERAL DE LA UDI

también coinciden en que la salida de las áreas exministras marca un hito.

“Con el cambio de gabinete y el fortalecimiento en áreas clave como la seguridad y las comunicaciones se termina la primera etapa del Gobierno”, dice a “El Mercurio” el secretario general del partido, Juan Antonio Coloma. “Si a esto se le suma la aprobación en la Cámara de la Ley de Reconstrucción, podemos entender que la instalación del Gobierno se da por terminada”, añade. El timonel del Partido Republicano, senador Arturo Squella, también piensa que, “evidentemente, los tiempos de la instalación, ya fueron superados”. En su opinión, “ahora corresponde apretar el acelerador a fondo y sacar adelante todas y cada una de las modificaciones sustantivas de cada ministerio”.

En tanto, el presidente de la colectividad, diputado Guillermo Ramírez, sostuvo en T13 Radio que “generar decepción en torno a tu promesa número uno, yo creo que es un problema que el Gobierno tenía que resolver rápido”. De esta forma, y “superada” la fase de instalación, ahora el Poder Ejecutivo de-

“Este cambio de gabinete también marca el cierre de una etapa de instalación y el inicio de una fase enfocada en consolidar la gestión y acelerar resultados concretos para la ciudadanía”.

ANDREA BALLADARES, SENADORA Y PRESIDENTA DEL RN



Mientras Mara Sedini había llegado a la Segegob luego de ser vocera del comando presidencial de José Antonio Kast, Trinidad Steinert asumió en Seguridad con experiencia como fiscal.

berá enfocarse en fortalecer la seguridad pública y su propio despliegue comunicacional, complementó.

Más “ADN” republicano en el núcleo del gabinete

Uno de los partidos oficialistas que se habían manifestado disconformes con el diseño del gabinete era la propia colectividad del Presidente Kast: el Partido Republicano. En las bases de esa fuerza política se comentaba que había más presencia de Chile Vamos que de ellos y que había un déficit de secretarías de Estado de origen republicano. Por ejemplo, en temas como los indultos y el manejo en seguridad pública planteaban que hacía falta mostrar cambios más firmes, ya que de lo contrario el Ejecutivo de Kast se convertiría más en algo similar a un tercer mandato del fallecido presidente Sebastián Piñera que en una administración de ADN republicano.

En este contexto, con la llegada de Martín Arrau a la cartera de Seguridad, esas críticas se van diluyendo. El ingeniero civil es muy cercano a Squella, y se lo describe como un ejemplo a seguir para gran parte de la generación joven del partido que también estaba disconforme con el diseño original de La Moneda.

En este último caso, sin embargo, el mayor índice fue el desconocimiento respecto de este cambio, con 40% de personas que respondieron no tener una opinión al respecto.

Así, sobre la agenda que viene para el Ministerio de Seguridad, el timonel de la colectividad del Presidente Kast: el Partido Republicano. En las bases de esa fuerza política se comentaba que había más presencia de Chile Vamos que de ellos y que había un déficit de secretarías de Estado de origen republicano. Por ejemplo, en temas como los indultos y el manejo en seguridad pública planteaban que hacía falta mostrar cambios más firmes, ya que de lo contrario el Ejecutivo de Kast se convertiría más en algo similar a un tercer mandato del fallecido presidente Sebastián Piñera que en una administración de ADN republicano.

En este contexto, con la llegada de Martín Arrau a la cartera de Seguridad, esas críticas se van diluyendo. El ingeniero civil es muy cercano a Squella, y se lo describe como un ejemplo a seguir para gran parte de la generación joven del partido que también estaba disconforme con el diseño original de La Moneda.

“Evidentemente, los tiempos de la instalación ya fueron superados. Ahora corresponde apretar el acelerador a fondo y sacar adelante todas y cada una de las modificaciones sustantivas de cada ministerio”.

ARTURO SQUELLA, SENADOR Y PRESIDENTE DEL P. REPUBLICANO