

Deterioro laboral en la región: la tasa de desocupación sube a 6,8%

Erwin Schnaidt Ávila
cronica@diariollanquihue.cl

En un 6,8% se situó la tasa de desocupación en la Región de Los Lagos durante el trimestre móvil febrero-abril de 2026, lo que representa un aumento de 1,3 puntos porcentuales (p.p.) en 12 meses.

Según registros históricos, el indicador no mostraba niveles similares fuera del período de la crisis del covid-19, lo que consolida una tendencia al alza observada durante el último año.

La serie histórica del Banco Central muestra que entre 2010 y 2011 la tasa de desocupación regional se mantuvo sobre el 7% y por momentos superó el 8%.

El desempleo durante 2010 se asocia a las secuelas de la crisis del virus ISA (siglas en inglés de anemia infecciosa del salmón) que impactó a la industria acuícola, provocando despidos y una recuperación gradual de la actividad productiva. Además, el período coincidió con los efectos rezagados de la crisis financiera global de 2008 (*subprime*).

En cuanto a la evolución reciente del desempleo, la región mantuvo un comportamiento bajo el 6% y cercano al 3% entre septiembre de 2012 y marzo de 2020 (antes de la pandemia), con un período de 89 meses en los que la desocupación registró cifras inferiores al 6%.

Durante ese bloque de 7 años y 5 meses, el indicador mostró un promedio cercano al 3% y 3,5% entre 2013 y 2017, cuando los registros fluctuaron entre el 2,5% y el

“Refleja un escenario laboral que continúa enfrentando dificultades”.

Jorge Moreno, seremi del Trabajo y Previsión Social.

4,0%.

Desde finales de 2025, el indicador quebró la tendencia, alcanzando el 6,8% en el trimestre febrero-abril de 2026, que iguala el máximo registrado en septiembre-noviembre de 2025.

Otros períodos con tasas similares del último año fueron septiembre-noviembre de 2025, con 6,8%; agosto-octubre de 2025 (6,6%); enero-marzo de 2026 (6,6%), y marzo-mayo de 2025, junto a abril-junio de 2025, tiempos en que la tasa fue del 6,4%.

MEJOR OCUPACIÓN

El boletín publicado ayer por el INE (Instituto Nacional de Estadísticas) Los Lagos indica que el incremento en la desocupación regional se debe a una disminución de la población ocupada (-1,8%), lo que representó la pérdida de 7.371 puestos de trabajo en un año, superior a la contracción del 0,5% en la fuerza de trabajo.

Las personas desocupadas aumentaron en un 22% (28.967) en comparación al mismo lapso del año anterior, lo que equivale a 5.233 nuevos cesantes.

En el detalle por sector económico, la baja en la ocupación estuvo determinada por variaciones anuales en la administración pública (-36,9%), agricultura y pesca (-10,6%) y en las actividades profesionales (-25,5%).

En contraste, el sector de actividades de salud registró un alza de un 22,4%. Según la categoría ocupacional, el descenso fue incidido por los asalariados formales (-3,0%) y el personal de servicio doméstico (-12,3%).

La desocupación femenina llegó al 8,0%, con un alza de 2,0 p.p. en un año. En hombres, la tasa se fijó en un 5,9%, con un aumento de 0,7 puntos porcentuales en 12 meses.

MERCADO INFORMAL

Respecto a la informalidad laboral, la tasa registró en 28,2%, lo que mostró una disminución interanual de 0,3 pp. El comportamiento por sexo varió: la tasa de

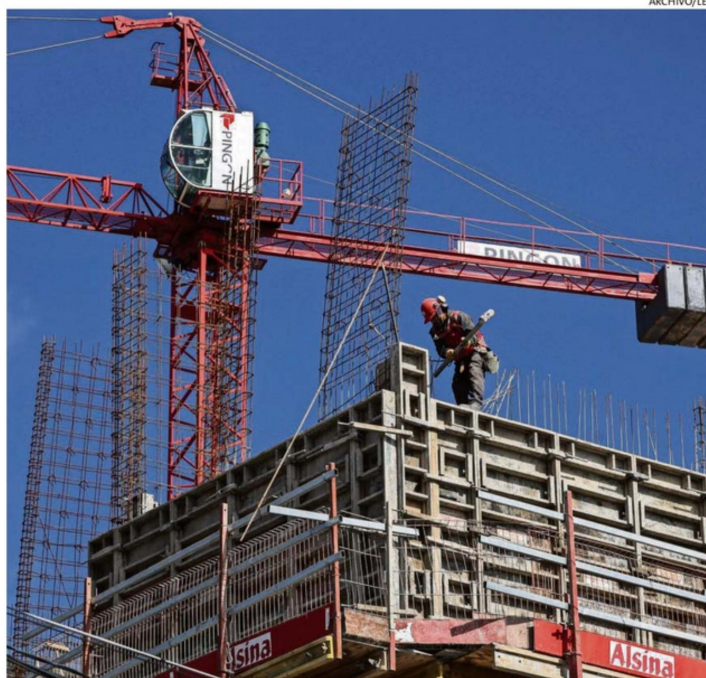

1,8% DISMINUYÓ EN UN AÑO LA POBLACIÓN OCUPADA EN LA REGIÓN DE LOS LAGOS. ADEMÁS, LAS PERSONAS DESOCUPADAS AUMENTARON UN 22,0% EN 12 MESES.

ocupación informal en hombres descendió 2,7 p.p., fijándose en 28,8%; mientras que en las mujeres aumentó 2,9 p.p., llegando al 27,3%.

En términos evolutivos, la informalidad regional se ha mantenido en rangos cercanos al 28% el último año, con un punto mínimo de 24,1% en el trimestre abril-junio de 2025.

Para el seremi del Trabajo y Previsión Social, Jorge Moreno, el último boletín de empleo del INE “refleja un escenario laboral que continúa enfrentando dificultades”.

La autoridad reconoció su preocupación por la ampliación de la brecha de género en el acceso al empleo en desmedro de las mujeres, y observó la disminución de las personas ocupadas y la caída que muestran los tres sectores con mayores incidencias negativas.

En cuanto a la informalidad laboral, Moreno dijo que aunque hubo una “mínima baja, sigue siendo un desafío importante, sobre todo considerado el aumen-

to de las mujeres en empleos informales. Por eso cobra especial importancia el Plan de Reconstrucción Nacional impulsado por el gobierno del Presidente José Antonio Kast, que busca fortalecer la inversión, dinamizar la economía y recuperar empleos en sectores estratégicos para nuestra región como la industria salmoneera, una actividad clave para el desarrollo económico y laboral de Los Lagos”.

La seremi de Economía, Fomento y Turismo, Gisela Strauch, aseveró que esa tasa de desocupación de 6,8% “refleja un desafío que estamos abordando con decisión, pero también muestra que más personas están participando activamente del mercado laboral y buscando oportunidades de empleo”. Expuso que al aumentar la fuerza de trabajo “se requiere que la economía genere más puestos laborales para absorber esa demanda”.

La personera aseveró que como Gobierno están enfocados en impulsar el crecimiento económico, desterrar inversiones, fortalecer a

las pymes (pequeñas y medianas empresas) y promover el emprendimiento, “porque sabemos que el empleo formal es fundamental para el bienestar de las familias y el desarrollo de nuestra región”.

Para ello, junto a distintos sectores productivos buscan “generar más oportunidades laborales y seguir fortaleciendo actividades estratégicas como el turismo, la pesca, la acuicultura, la agricultura y los servicios”, adjuntó.

ÁMBITO LEGISLATIVO

La diputada por el distrito 26, Claudia Reyes (Rep.), lamentó que se haya alcanzado el 6,8% de desocupación regional, ante lo que subrayó que “por eso es importante que se apruebe el proyecto de Reconstrucción Nacional y Desarrollo Económico y Social”.

Apuntó que esa iniciativa fomentará la inversión “y con ello crear nuevas y mejores fuentes de trabajo, sobre todo para nuestra región que ha presentado una tendencia al alza según infor-

Cifra oficial del trimestre febrero-abril no se registraba desde la pandemia del covid-19. INE dio cuenta de la pérdida de 7.371 puestos de trabajo en un año y alza de 22% en desocupados.

mes del INE- en desempleo durante los últimos meses, al pasar de un 5,9%, en marzo (diciembre 2025-febrero 2026), a un 6,6% en abril (enero-marzo), y ahora un 6,8% en mayo (febrero-abril)”.

Sumó que se necesita terminar con trabas que frenan la inversión, entre las que mencionó la “permisología” y la Ley Lafkenche, “sobre todo en sectores productivos tan relevantes como el salmoneero, que genera más de 87 mil puestos de trabajo de forma directa e indirecta”.

En tanto, el diputado Héctor Ulloa (indep. pro PPD) admitió que esta tasa de desocupación “es una señal de alerta, en cuanto hoy tenemos más desempleo, menos empleo formal y un aumento de la informalidad”.

Para el parlamentario de oposición este dato representa “un tremendo desafío para el gobierno actual, instalado hace dos meses, que llegó prometiendo crecimiento, inversión y más empleo. Pero, las primeras cifras disponibles muestran que esas expectativas aún no se traducen en oportunidades concretas para las familias chilenas”.

El exconcejal puertomontino afirmó que “más que buscar responsables en el pasado, lo importante es preguntarnos qué está haciendo hoy el Ejecutivo para revertir esta tendencia”.

Opinó que el país requiere certezas, inversión, crecimiento y políticas que incentiven la contratación y protejan el empleo de calidad, por lo que calificó como “una muy mala decisión insistir en el proyecto de Reconstrucción Nacional, que está generando incertidumbre a la inversión”.