

Fecha: 12-02-2026
Medio: La Segunda
Supl.: La Segunda
Tipo: Noticia general

Pág.: 4
Cm2: 675,0
VPE: \$ 1.499.248

Tiraje: 11.692
Lectoría: 33.709
Favorabilidad: ☐ No Definida

Título: Educación y Salud: Llegan equipos con rodaje, pero con manejo político por verse

Los 2 ministerios sociales más conflictivos

Educación y Salud: Llegan equipos con rodaje, pero con manejo político por verse

A la subsecretarías también arribaron solo técnicos. Aún así, exautoridades incluso de centroizquierda los aprueban, aunque con matices sobre cómo les irá.

Alex von Baer

Las 5 subsecretarías de los 2 ministerios sociales históricamente más complejos políticamente, Educación y Salud, serán ocupadas por independientes, en línea con la decisión del Presidente electo José Antonio Kast de privilegiar lo técnico por sobre lo político.

Ya al designarse a las expertas María Paz Arzola (39) en Educación, y May Chomali (67) en Salud, los analistas hacían ver que en esas carteras es donde más se requería refuerzo de gente con experticia política en el equipo de subsecretarios, pues en ambas carteras son recurrentes las crisis y relaciones conflictivas con gremios que se van a paro. La primera se especializó en educación en Libertad y Desarrollo, desde 2010, siendo la Coordinadora del Programa Social; la segunda, médico especialista en Salud Pública, con pasadas por lo público hasta ser Subdirectora Médica del Servicio Metropolitano Oriente y lo privado (directora médica de Clínica Las Condes), y luego experta en transformación digital de la salud.

Así, la nominación de los 5 subsecretarios es alabada por 5 exautoridades de ambas carteras desde el plano técnico —pues aportan el conocimiento del funcionamiento del Estado—, aunque algunos consultados aseguran que es una interrogante abierta si contarán con manejo político para ministerios donde hasta el problema más técnico puede derivar en una crisis política.

3 exfuncionarios al Mineduc

El equipo de Arzola —quien acudía al al Congreso por LyD a intervenir en leyes, y estuvo en la mesa técnica sobre Admisión Escolar— parte con el nuevo subsecretario de Educación Daniel Rodríguez (40), hoy director de Acción Educar. Principalmente un técnico —maestro en Investigación Educativa U. de Bristol—, pero con experiencia en cargos medios de confianza política que lo hicieron conocido entre parlamentarios: jefe de asesores de Marcela Cubillos en el Mineduc, y luego secretario de la Agencia de Calidad de la Educación.

A Educación Superior llegó Fernanda Valdés (53), de perfil académico: es doctora en Educación Superior de la U. Leiden, además de Directora de Aseguramiento de Calidad U. Andes. Igualmente ocupó

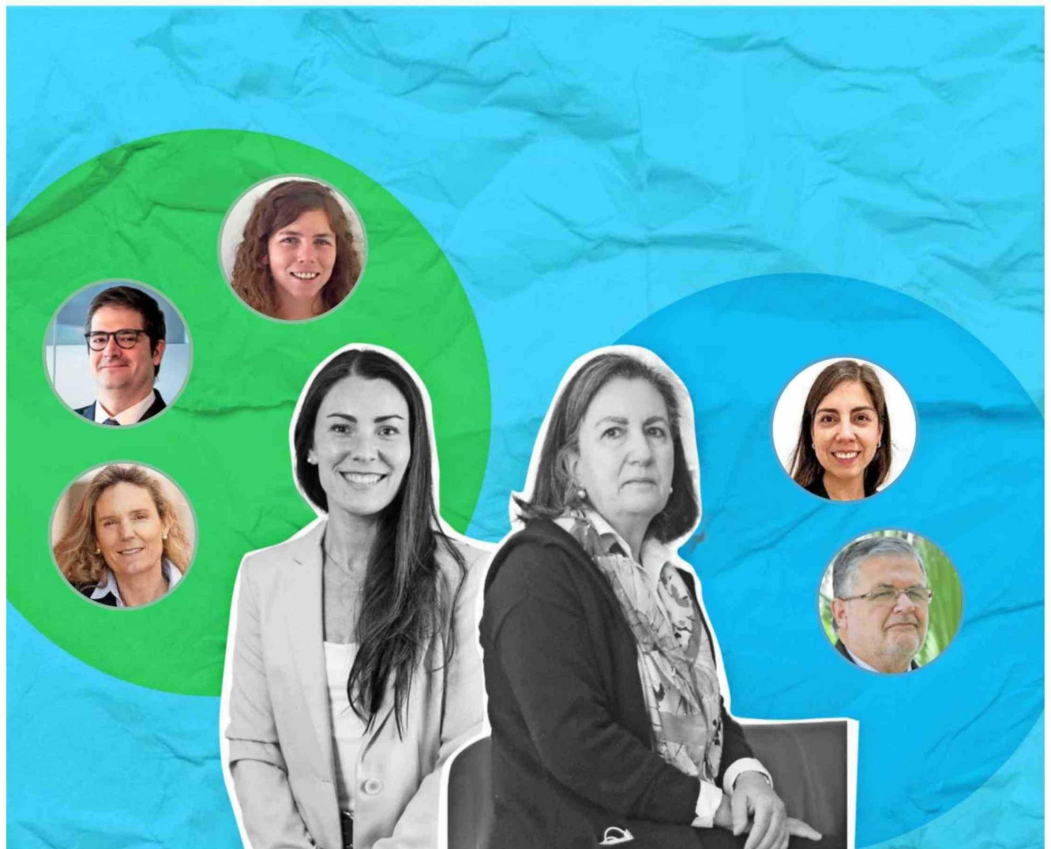

Tienen experiencia de gestión y aplicación de políticas en el Estado. La experiencia (política) que pueda faltarles la ganarán en el cargo".
Fernando Rojas, Exsubsecretario de Educación.

cargos en servicios del Mineduc: fue secretaria ejecutiva del Consejo Nacional de Educación durante Piñera 1 y Bachelet 2, y asesoró en el Centro de Investigación Pedagógica.

Y en Educación Parvularia aterrizará María Cristina Tupper (40), magíster en Educación U. Andes, directora de Educación Inicial de Crece Chile y directora de Educación Continua UNAB; aunque incursionó en el Estado como asesora de la misma subsecretaría, y estuvo en LyD.

Para el exministro Sergio Bitar (PPD), "los 3 subsecretarios y la ministra, porque nos hemos topado con ellos en distintas cosas, saben de Educación. No veo debilidad ahí, han tenido adiestramiento. Pero ese es un ingrediente: el manejo político es muy importante, ministros de todo tipo

han durado muy poco. Pero mi experiencia en Educación dice que el movimiento se prueba andando", y que "hay que ver" cómo funcionan: "Su manejo dependerá de su capacidad de articulación con otros dentro del Gobierno para ser eficaces, y de contacto ciudadano con profesores, papás, alumnos, de oír y sacudirse de algunas impresiones ideológicas y buscar amplitud de criterio, dada la rigidez ideológica del futuro gobierno".

Así, en pro de "la calidad del Gobierno", espera que duren, "porque un ministro se demora como 6 meses en darse cuenta dónde está parado bien: una cosa es lo que uno mira de afuera y opina, y otra cosa es ver cómo funciona el Estado y los actores", en un ministerio con varios problemas calientes: además de "no andar pe-

Fecha: 12-02-2026
Medio: La Segunda
Supl.: La Segunda
Tipo: Noticia general
Título: Educación y Salud: Llegan equipos con rodaje, pero con manejo político por verse

Pág.: 5
Cm2: 661,6
VPE: \$ 1.469.314

Tiraje: 11.692
Lectoría: 33.709
Favorabilidad: ☐ No Definida

leando con los profesores", menciona el déficit de calidad en educación pública y subvencionada, fortalecimiento de Educación Pre-Escolar, y "resolver el CAE, porque no debe echarse encima que no quiere resolver un problema que afecta a tantos jóvenes".

El exsubsecretario de Piñera 1, Fernando Rojas releva las competencias de los tres, y su "experiencia concreta de gestión y aplicación de políticas públicas en distintas organizaciones del Estado: Rodríguez en la Agencia de Calidad, cuando el principal desafío hoy es calidad para todos. Valdés en el Consejo, conoce los sistemas de calidad en Educación Superior, donde se debe revisar si son los adecuados o solo agregan burocracia. Y Tupper tiene conocimiento de cómo se despliega la educación en ese nivel y las políticas".

Eso sí, el ahora Decano de Ingeniería UDD admite que "todos los cargos son técnico-políticos", pero apunta que en ese ámbito "la experiencia que pueda faltarles la ganarán en el cargo".

2 médicos complementarios

En el equipo de Chomali, la subsecretaria de Salud Pública será Alejandra Pizarro (33), ex Jefa de Epidemiología del Minsal durante la pandemia (se le vio en los reportes Covid con los ministros). Luego, la epidemióloga UC fue designada por este gobierno como Health Attaché ante la ONU en Ginebra.

Y a Redes Asistenciales llega quien la ocupó en Bachelet 1: Julio Montt (71), el más político de todos. Ex DC, ocupó por décadas cargos de salud pública: director de los hospitales Calvo Mackenna, Luis Tisné y de Punta Arenas, y del Servicio Metropolitano Oriente.

Ambos fueron aplaudidos incluso por exautoridades de centroizquierda. "Son excelentes técnicos. Pizarro hay consenso transversal en su validez. Y Montt es directivo público desde 1993, conoce al dedillo. No llega nadie afuerino, son gente de Salud, con mucho rodaje. Veo una decisión de poner un muy buen equipo probado en un sector delicado, con experiencia y validados en el sector, porque Chomali también estuvo años en lo público; y de colocar foco en cosas muy puntuales, listas de espera, gestión", explica el exministro y decano U. de las Américas, Osvaldo Artaza, quien fue cercano a la DC.

Y la exsubsecretaria Jeanette Vega (Ind. PPD) dice: "Conozco a los 3. Altamente competentes, han trabajado con nosotros, me dan mucha tranquilidad. Conocen el sector, han tenido cargos relevantes, lo harán muy bien".

Y coincide el exministro Pedro García (exDC), recalando que "May fue directora de un hospital muy complejo, el Instituto del Tórax, subdirectora de un servicio importante, y la CLC, ¡llevarse bien con médicos desarrollados destrezas políticas", lo que cree que es de primer nivel, dueños del mundo, no clave pues la relación con "los gremios la es sencillo!", y que los subsecretarios "son maneja Redes Asistenciales".

Conoce menos a Pizarro, pero dice que Montt sí tiene manejo. "Tiene redes y se es una salubrista prestigiada, en una subsecretaría donde prima más que sea alguien

Ya trabajó con May Chomali en los 90'

Hijo de exministro DC y sobrino de Francisco Vidal: Los lazos del subsecretario Montt

Además de ya haber sido subsecretario de Redes Asistenciales de Bachelet 1, el doctor Julio Montt Vidal fue director del Servicio de Salud Metropolitano Oriente entre 1995 y 2000. Su subdirectora médica desde 2 meses después de su aterrizaje fue precisamente la que ahora será, con roles invertidos, su jefa: la nueva ministra de Salud May Chomali. "Ella ha escogido a una persona que conoce bien", explica Artaza,

sobre el elegido por Kast para repetirse en la subsecretaría de Redes.

A ello, Montt (exDC) suma sus lazos hacia la centroizquierda: es hijo del exministro de Salud de Aylwin, Julio Montt Momberg, quien fue diputado DC durante Frei Montalva y la UP. Y por lo mismo, el futuro subsecretario es sobrino de Francisco Vidal, cuya hermana Adriana (20 años mayor que el exministro PPD) era la es-

posa de Montt Momberg.

De hecho, Vidal ha contado que cuando militaba en el Partido Nacional, y él y el futuro subsecretario tenían 19 años, vivía con los Montt, y pasó con ellos el Golpe de Estado: "Y mi cuñado era diputado DC y de él escuché la primera reflexión hacia mi conversión: Va para largo, y será feroz". Bachelet 1, es hijo de Julio Montt Momberg, exministro y exdiputado DC.



Indudable que un subsecretario sin habilidades políticas puede dejar una embarrada". **Pedro García**, Exministro de Salud



Los 4 saben de Educación, pero el manejo político es muy importante, y se prueba andando". **Sergio Bitar**, Exministro de Educación



Conozco a los 3, me dan mucha tranquilidad. Lo harán bien". **Jeanette Vega**, Exsubsecretaria de Salud

respetado por sus pares, y entienda los temas técnicos. No creo que no sea un impedimento su menor experiencia política, pero indudable que un subsecretario que no tenga ciertas habilidades puede dejar la embarrada. Pero si no tiene hoy habilidades políticas, se desarrollan rápido, y por su historial, imagino es habilosa", indica, en referencia a su anterior cargo de Jefa de Epidemiología.

Pero "va a haber que ver" cuanto manejo político adquirió, añade. Y tanto él como Vega recuerdan que la ministra Aguilera ocupó el mismo puesto, que "era muy competente" en este, y que como ministra, tuvo manejo político —García critica más bien aspectos de gestión—, pues no hubo paros y sacó la ley corta de isapres.

Y Artaza, mientras, matiza la importancia del manejo político, pues Kast no eligió "un equipo de reformas", al ser su meta "la buena administración del sector", con una especialista manejando equipos

internos, y un directivo de años "que conoce el teje maneje con los gremios".

"Incendios todos los días" en Salud

De todos modos, Vega admite que el ministerio tiene un cariz político, y por lo mismo García llama a "tener buenos asesores de alerta". Lo dice partiendo de la base que gremios "arman pelotera". "Es un ministerio enorme, trabajan más de 250 mil personas en salud pública, la posibilidad de conflicto es enorme, y si tu reacción es inadecuada, es un problema grave de la nada", dice, además de "circunstancias extraordinarias que te sacan de foco, como brote de una enfermedad".

Pero Artaza concluye: "Hay incendios todos los días en Salud", pero que salvo que sea una reforma grande como el AUG, "son problemas que se manejan con la experiencia, no militando".

www.artequin.cl
T. (+569) 8930 6443
@artequin museoartequin

ARTEQUIN

ARTE PARA JUGAR

MEMORICE DE ARTE MUSEO ARTEQUIN

Un memorice ilustrado con obras de arte, inspirado en el emblemático Pabellón París, hogar de Museo Artequin.

Un juego que estimula la memoria, la observación y el vínculo con el arte y los artistas.

¡Disponible exclusivamente en Mercadito Artequin!



WUOLAN BIER
STGO

cmppc

EL MERCURIO

