

Fecha: 23-03-2025
Medio: El Mercurio
Supl.: El Mercurio - Cuerpo B
Tipo: Noticia general
Título: **SOFOFA EN MODO ELECTORAL: el miércoles comienza el proceso, Enx entrará por cupo de CSAV y ocho consejeros no repostularán**

Pág.: 2
Cm2: 1.178,4

Tiraje: 126.654
Lectoría: 320.543
Favorabilidad: ☐ No Definida

El 26 de marzo se comunicará el calendario mediante el cual se elegirán a 30 de los 60 consejeros electivos. Por primera vez, podrán postular mujeres de primera línea, que no sean gerentes generales ni directoras. Y el consejo elegirá a dos integrantes del comité ejecutivo. Entre las nuevas empresas que se sumarán está Rosen, Vizcachitas, Enx y Molymet. El vicepresidente que reemplazará a Hasbún aún no se determina.

• M. JESÚS COLOMA Y M. JOSÉ TAPIA

El próximo miércoles, empezará un nuevo proceso electoral en la Sociedad de Fomento Fabril (Sofofa). El 26 de marzo, se realizará el consejo donde se anunciará el programa completo a los socios y se les hará llegar por carta a las empresas. Si bien la carrera por la presidencia ya está corrida —Rosario Navarro seguirá por dos años más al mando—, las dudas pendan sobre los consejeros que se modificarán: el gremio debe renovar 30 de sus 60 integrantes electivos de cara al período 2025-2029. Y con ello, quién reemplazará al gerente general de Vapores, Oscar Hasbún, en el cargo de vicepresidente, ya que, por cumplir su período máximo, no puede seguir en el gremio. El otro vicepresidente, Gonzalo Said, seguirá en esa posición.

El comité electoral será presidido por Ricardo Garín, e incluye a los consejeros Gonzalo Guerrero, Francisco Errázuriz, Soraya Kassiss, además del gerente general, Jorge Ortúzar, como ministro de fe. Los candidatos tienen plazo hasta el 5 de mayo para inscribir candidaturas. La votación se realizará entre el 22 y 27 de ese mes, día en que se darán los resultados.

Los consejeros pueden estar máximo tres períodos en el cargo. Solo por esa condición deben salir, además de Hasbún: Eduardo Navarro, quien representa a empresas COPEC; Juan Pablo Armas, de Veterinaria; Janet Awad, de Concha y Toro. A ellos se suma la socia principal de EY, Macarena Navarrete, ya que, tras el cambio de estatutos impulsado por la presidenta el año pasado, las auditoras ya no pueden ser parte de la entidad fabril. Gonzalo Sanhueza, de Iansa, sale porque ya está Pablo Montesinos, gerente general; y Matías Domeyko, de Arauco, y Felipe Silva, de Cementos Polpaico, optaron por no repostularse.

Hoy, hay empresas que ya definieron esos reemplazos. Por Hasbún, el grupo Luksis impulsará la candidatura del gerente general de Enx, Nicolás Correa; por Eduardo Navarro y Domeyko, el grupo Angelini promoverá al gerente general de Arauco, Cristián Infante; mientras que Concha y Toro ya tendrá decidido no presentar a un nuevo candidato.

A esos se suman aquellos que continúan, pero por otras empresas, ya que han dejado sus posiciones en las compañías que originalmente las apadrinaban, o porque las que actualmente representan ya tienen un cupo en la otra tanda de consejeros que se renovó para el período 2023-2027. Es el caso de Luis Felipe Gazitúa, por ejemplo, quien en abril deja la presidencia de CMPC para asumir como presidente de la nueva entidad financiera entre Bicecorp y Security. Conocedores de los hechos señalan que Gazitúa podría en-



Candidatos tienen hasta el 5 de mayo para inscribir candidaturas al consejo

SOFOFA EN MODO ELECTORAL: el miércoles comienza el proceso, Enx entrará por cupo de CSAV y ocho consejeros no repostularán

ALGUNOS NUEVOS QUE POSTULARÁN:



Nicolás Correa, Enx.

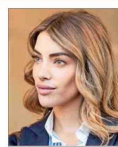

Luz Didier, SK Godelius

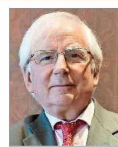

Santiago Montt, Minera Vizcachitas



Edgar Pape, Molymet



Agustín Alfonso, Rosen

El grupo Angelini promoverá la candidatura del gerente general de Arauco, Cristián Infante, mientras que Concha y Toro no presentará candidato.

Rosario Navarro, presidenta de Sofofa.



trar por Entel, donde es vicepresidente y es una empresa que no está en la Sofofa. No obstante, no descartan que no se reposte y vaya a la Asociación de Bancos e Instituciones Financieras (ABIF), aunque eso depende de la decisión de continuar que tome Bernardo Matte.

Mismo caso es el de José Antonio Garcés, quien hasta mayo estará en el gremio representando a Embotelladoras Andinas, al igual que Gonzalo Said. Aseguran que Garcés podría ir por otra de las empresas en donde es director. Heriberto Urzúa no puede ir por Forus, ya que ese cupo lo tiene Macarena Swett, así que él podría ir por Solida, de la cual es socio.

El resto puede ir a la reelección. Y varios ya estarían decididos a hacerlo. Entre ellos, destacan José Antonio Alonso, por AB InBev; Eduardo Carvallo, por Cristalerías Chile; Manuel José Casanueva, de Gtd Teleductos; Pilar Dañobeitia, de SMU; Sebastián García, por Carozzi; Patricia López, por CAP; Alejandra Mehech, por Inversiones Ultramar; Andrea Tokman, por Tech Pack; Gerardo Varela, por Sociedad Nacional de Oleoductos; Victoria Vázquez, por Puerto Ventanas; José Guzmán, de Agrosuper; y Klaus Winkler, por Mathiesen, ejecutivo que, además de ser representante en Chile de la marca española de accesorios y joyas Tous, es uno de los que ya han desplegado una fuerte campaña, llamando a los diferentes consejeros para mantener su puesto al interior del gremio por un nuevo período.

¿Quiénes entran?

Rosario Navarro, señalando conocedores, ha hecho un trabajo importante para lograr que en estas elecciones se materialice el ingreso de rostros y empresas nuevas. Además, se ha reunido con los prin-

cipales grupos económicos para invitarlos a que postulen al consejo a integrantes de sus sucesiones. "No se trata de desincentivar que entren ejecutivos de renombre, pero la idea es también que haya más empresarios", señalan conocedores.

Hoy, si bien el proceso aún no parte, ya hay varios nombres y empresas que quieren ingresar.

Dentro de los nombres que suenan está Santiago Montt, presidente de la Minera Vizcachitas; Edgar Pape, por la empresa Molymet; Rodrigo Arteaga, por Químicos FAS; Marcelo Marchese, gerente general de Gildemeister; Agustín Alfonso, por Rosen; Vicente Izquierdo Iniguez, por Sorgent; Mauricio Perrot, de empresas Perrot; Raúl Ciudad; Maurizio Pancorvo, de Tecfluid; y Vicente Astorga, de Farnoc Química Pacifico.

A la fecha, habría solo una mujer que estaría ya en carrera. Se trata de la abogada Luz Didier, de 35 años, quien es directora de SK Godelius, firma que es parte del grupo Sigdo Koppers.

Didier está ya en campaña, confirman contactados. Su padrino en esta travesía sería Gonzalo Guerrero. El presidente de SQM conoce a Didier hace años. La abogada trabajó en la gerencia de Medio Ambiente de la minera no metálica hasta diciembre. Renunció para iniciar la campaña. De hecho, previamente fue ella quien ayudó a la compañía en la campaña de Guerrero como consejero de la Sofofa. SQM no quería que les ocurriera lo mismo que le pasó al ex vicepresidente ejecutivo, Patricio Contesse Fica, quien en 2021 postuló y no salió. Por ende, diseñaron una campaña "potente" —dicen testigos— de la mano de Didier. En 2023, Guerrero salió electo con la segunda mayoría.

accionista tiene una visión a largo plazo. Te importa que el país tenga las condiciones para que la empresa crezca", subraya.

Pese a que aún no hay otros nombres femeninos para entrar al consejo electivo, desde el entorno empresarial sostienen que postularán más mujeres... la carrera recién comienza.

Además, el cambio de estatutos que impulsó Navarro el año pasado fijó como permanente una cláusula que solo se activaba en algunas situaciones. A partir de esta elección, las mujeres no solo tienen que ser directores o gerentes general —como es el caso de los hombres— para postular; todas aquellas que tengan un cargo de primera línea pueden entrar. De hecho, Coca-Cola Chile estaría postulando a su directora de Asuntos Públicos, Sustentabilidad y Comunicaciones, Paola Colorio.

Elección popular para el comité

Tras los cambios en los estatutos del gremio, por primera vez el consejo en pleno, que contempla a 120 personas, escogerá a dos consejeros —uno gremial y otro electivo— para sumarse al comité ejecutivo. De esta manera, la presidente elegirá a los nueve que lo integran actualmente, más dos por elección popular. Todo ello, en búsqueda de una mayor representación.

"Los que sean elegidos de esta manera serán claves para las elecciones que vengan para adelante", dicen cercanos al proceso.

Los consejeros que hoy integran el comité ejecutivo serán modificados. No se sabe si todos, pero sí la mayoría, dado el nuevo aire de Sofofa y el nuevo período.

Una de las grandes incógnitas es quién será el reemplazo de Oscar Hasbún en la vicepresidencia. Varios contactados señalan que la decisión la tomará Navarro una vez que esté electo el consejo. Nombres, suenan varios: Rodrigo Hinzpeter, de Quíenco, que, sin embargo, ya mantiene muchas posiciones en Sofofa, por lo que carecería de tiempo; Matías Concha, quien es muy cercano a Rosario, y tener a su cargo todo el tejido regional del gremio. Y también se ha levantado la figura de Gonzalo Guerrero, el único de los anteriores cuyo período vence el 2027; por ende, no debe ir a la reelección y, de hecho, está en el comité electoral.

Más allá de ello, no hay segundas voces, todos sostienen que Hasbún es irremplazable, dado su liderazgo. Otros aseguran, además, que Navarro ha crecido bastante a nivel gremial; por ende, no requiere una personalidad tan relevante como la de Hasbún para que la suceda... lo que es claro, es que la triada seguirá, y que será la presidenta quien finalmente la determine.