

Gobierno prioriza nuevo centro Teletón y evalúa venta del actual

Proyecto contempla inversión de \$18 mil millones para levantar un nuevo recinto en Avenida Francia. Autoridades destacaron la urgencia de reemplazar el vigente debido a limitaciones de espacio y ubicación en zona de riesgo.

María José González Barraza
 La Estrella de Valparaíso

Durante una visita al recinto actual de la Teletón, encabezada por autoridades de Gobierno, se destacó que el proyecto para el nuevo instituto de Valparaíso ha sido definido como prioritario, tanto por su impacto en la red de rehabilitación como por las condiciones actuales del establecimiento.

La ministra de Bienes Nacionales, Catalina Parot, sostuvo que "queremos apoyar la construcción de este gran edificio y apoyar a las familias de la región", recalcando que "sabemos la importancia que tiene todo lo que es el acompañamiento en la terapia para poder realizar una vida plena".

PRIORIDAD REGIONAL

Respecto a los avances, la seremi de dicha cartera ministerial, Leslie Cornejo, explicó que "nuestro objetivo principal era poder colocarle todas las ganas, la voluntad y la gestión a esto", detallando que ya se encuentran en condiciones de avanzar en la firma de los documentos necesarios para concretar el proceso.

En ese contexto, la directora general de Fundación Teletón, María José Saldívar, advirtió que "este instituto nos está quedando muy chiquitito, que es necesario que podamos tener mejores instalaciones y que estemos más lejos también del mar".

La directora general agregó que "queremos tener mayor accesibilidad, que nuestros pasillos sean más anchos, poder tener mejores baños, mejor infraestructura, para que esta rehabilitación, que es larga, se pueda entregar de



LA MINISTRA PAROT VISITÓ AYER EL INSTITUTO TELETÓN DE VALPARAÍSO Y COMUNICÓ EL COMPROMISO DEL GOBIERNO CON EL PROYECTO.

la mejor manera".

Desde el ámbito técnico, la directora del instituto, Dalila Salgado, indicó que el 20 de abril se realizó la apertura técnica de la licitación, por lo que "si todo fluye y se dan las cosas como nosotros soñamos, podríamos estar pensando en una adjudicación en octubre", aunque advirtió que los plazos de construcción dependerán de la empresa que se adjudique el proyecto.

En paralelo, el delegado presidencial regional, Manuel Millones, adelantó que el actual edificio podría ser vendido una vez concretado el traslado.

"Los recursos son necesarios para el equipamiento que tienen que instalar, por lo tanto, disponen de esta propiedad para la recaudación de fondos", mencionó la autoridad.

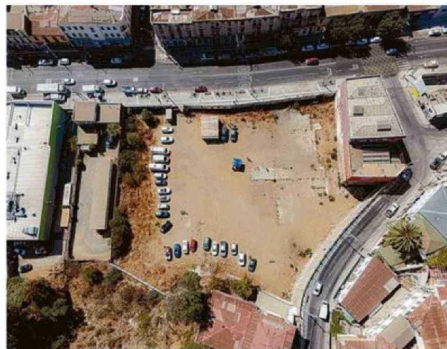

EN EL MEJOR DE LOS CASOS, LAS OBRAS TERMINARÍAN EN 2027.

Actualmente, el recinto atiende a más de 3.000 usuarios de toda la región, cifra que podría aumentar en al menos un 20% con la nueva infraestructura, según estimaciones de la propia institución.

La iniciativa contempla un nuevo edificio de más de 5.100 metros cuadra-

dos, de tres niveles y estacionamiento incluido a diferencia de la sede vigente, contando con mejores condiciones de accesibilidad, espacios para familias y mayor capacidad de atención.

Con una inversión cercana a los \$18 mil millones de pesos -financiada

principalmente por el Ministerio de Obras Públicas con aportes del Gobierno Regional-, se emplazará en Avenida Francia con Baquedano, con acceso directo a locomoción colectiva y apunta a responder a la creciente demanda de atención en la región, además de garantizar mayor seguridad para pacientes y equipos profesionales.

NO SOLO REHABILITACIÓN

La necesidad de un nuevo centro se refleja en la experiencia diaria de quienes acuden al instituto en busca de ayuda.

Es el caso de Ámbar Sánchez Garay, una niña de cuatro años que viaja desde La Ligua junto a su familia para recibir tratamiento.

Su madre, Karina Garay, relató que su hija fue diagnosticada con polimi-

3.000

usuarios en la Región de Valparaíso aproximadamente son atendidos en la Teletón de Av. Brasil.

crogria, una afección caracterizada por el desarrollo anormal del cerebro, causándole epilepsia y una ausencia de musculatura en su lado izquierdo.

"Ella ingresó a los 8 meses (...) y de ahí se empezaron a ver todos los avances con ella", aseveró, apuntando a que "ha sido fundamental el trabajo kinésico, la fonoaudiología, el terapeuta ocupacional. Ella lleva caminando alrededor de dos años y ha sido bien positivo".

El proceso de rehabilitación implica traslados constantes desde su comuna, aunque como familia, lo ven como el menor de los desafíos.

"Dependiendo del tratamiento, venimos una vez a la semana (...). Es un doble sacrificio, pero es totalmente necesario. Aquí todo es gratuito y el apoyo es constante. Uno lo hace por el bienestar de nuestra niña y de los demás que llegan aquí", sostuvo.

En esa línea, valoró el impacto del proyecto en curso en una región cada vez más grande y demandante de este tipo de atenciones: "Este lugar ya está quedando pequeño. Un centro mucho más grande permitiría atender a más niños que necesitan la ayuda de Teletón", afirmó.

Además, destacó el componente de la seguridad: "Sería bien favorable que sea algo más retirado, por la seguridad tanto de los profesionales como de nuestros niños".