

Fecha: 20-01-2026  
Medio: Puranoticia.cl  
Supl.: Puranoticia.cl  
Tipo: Noticia general  
Título: Confirman destrucción de casi 600 casas por incendios forestales en Ñuble y Biobío: más de 30 siniestros siguen en pleno combate

Pág.: 4  
Cm2: 694,8  
VPE: \$ 0

Tiraje:  
Lectoría:  
Favorabilidad:

Sin Datos  
Sin Datos  
☐ No Definida

# Confirman destrucción de casi 600 casas por incendios forestales en Ñuble y Biobío: más de 30 siniestros siguen en pleno combate

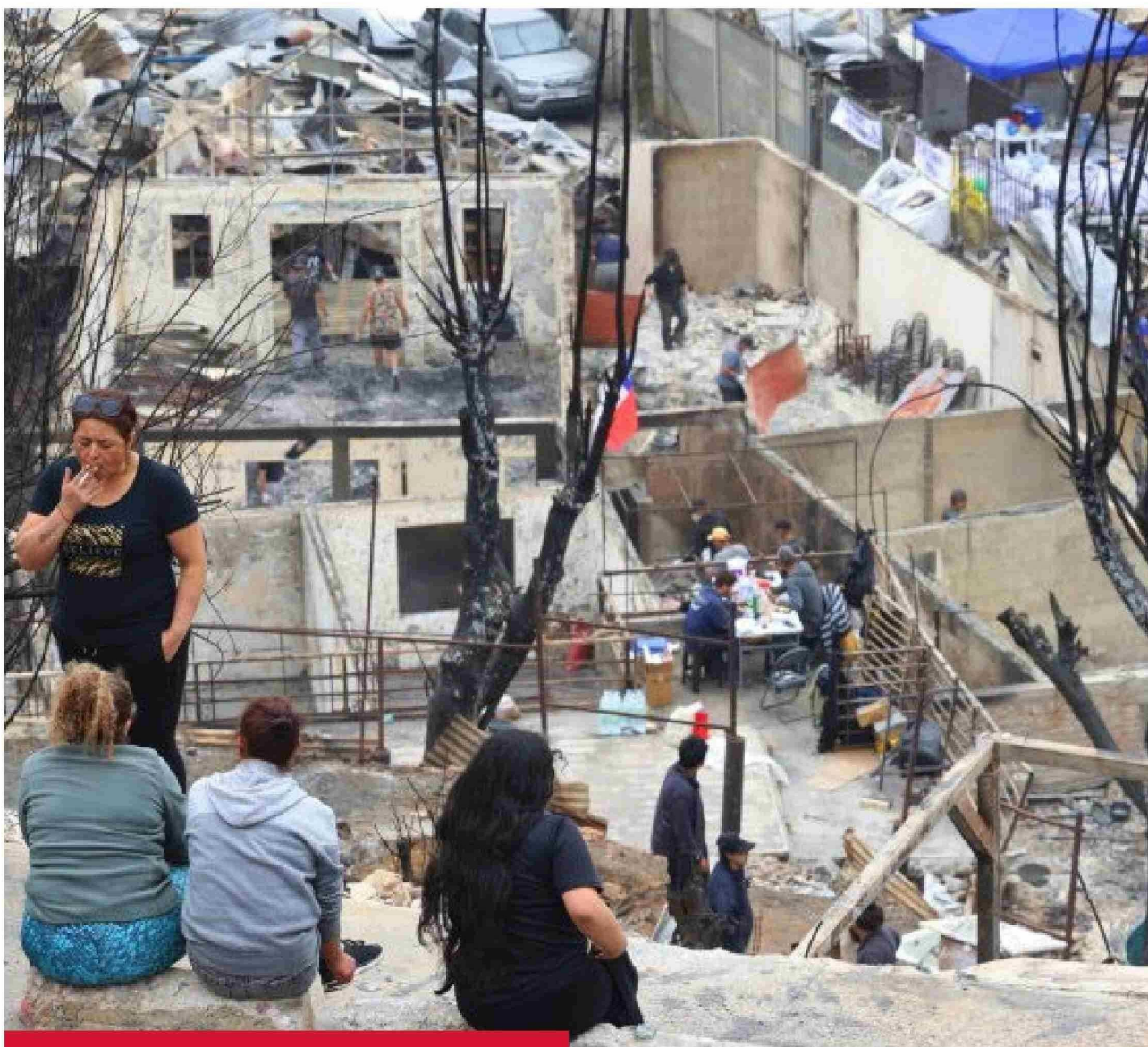

**Más de medio millar de personas está en condición de albergadas en los 18 recintos dispuestos para aquello, mientras que el número total de damnificados llega a 7.237.**

**M**ientras continúa la lucha contra los incendios forestales en las regiones de Ñuble y Biobío, autoridades de Gobierno entregaron un nuevo balance respecto a lo que ha significado la tragedia iniciada la madrugada de este domingo 18 de enero en el sur. En dependencias de Senapred, y

tras una nueva reunión del Comité para la Gestión del Riesgo de Desastre (Cogrid), carteras ministeriales y organismos técnicos dieron cuenta de los distintos **cursos de acción dirigidos a superar la grave emergencia.**

Así es como se informó que, hasta el cierre de esta nota, se registraban **20 personas fallecidas, 562**

**personas albergadas, 18 albergues operativos, 7.237 personas damnificadas y 590 viviendas destruidas**, cifra que aumentó drásticamente.

El incremento en el número de viviendas afectadas por el fuego se explica porque "en la medida que no existe peligro para que los funcionarios que deben realizar ese registro puedan ingresar a las zonas que han sido afectadas por los incendios, **se irá levantando la información correspondiente**", indicó el ministro del Interior, Álvaro Elizalde.

De igual forma, se informó la destrucción de siete establecimientos educacionales: **cuatro jardines infantiles y tres establecimientos de enseñanza básica y media.** También, hay cuatro recintos de salud que han sido afectados en la catástrofe.

Ante el escenario actual de los incendios, el ministro Elizalde manifestó que "hemos tenido jornadas de trabajo intensas, dado el cuadro que afecta a varias regiones del país con incendios forestales de magnitud y que **han significado un**

Fecha: 20-01-2026  
Medio: Puranoticia.cl  
Supl.: Puranoticia.cl  
Tipo: Noticia general  
Título: **Confirman destrucción de casi 600 casas por incendios forestales en Ñuble y Biobío: más de 30 siniestros siguen en pleno combate**

Pág.: 5  
Cm2: 373,7  
VPE: \$ 0

Tiraje:  
Lectoría:  
Favorabilidad: Sin Datos  
Sin Datos  
☐ No Definida



**enorme daño y también la pérdida de vidas, algo que lamentamos y que nos llena de dolor".**

Finalmente, reiteró el llamado a la comunidad, invitando al autocuidado y llevar a cabo acciones

responsables, diciendo que **"todavía tenemos muchos incendios en combate y queremos insistir en la importancia de actuar con responsabilidad en todas las regiones del país, porque como lo**



hemos dicho una y mil veces –y no nos vamos a cansar de decirlo– la acción humana es la que generan los incendios forestales".

Bajo este contexto, desde la Corporación Nacional Forestal (Conaf) se dio a conocer que, hasta el cierre de esta nota, **32 incendios forestales permanecían en combate y que entre Ñuble, Biobío y La Araucanía se reportan más de 40 mil hectáreas consumidas.** De hecho,

brindada recientemente por Chile mediante el envío de recursos para apoyar el combate de los incendios forestales en la Patagonia, **la Argentina ha ofrecido su apoyo y colaboración a través de la Agencia Federal de Emergencias (AFE), para contribuir con las tareas de respuesta y mitigación frente a esta situación".**

Finalmente, en cuanto a los toques de queda, se informó que



las tres regiones mencionadas se encuentran en Alerta Roja.

Además, se conocieron ayudas desde el extranjero, como es el caso de Argentina que, a través de su Cancillería, Argentina expresó su solidaridad con Chile e hizo llegar sus condolencias a las familias de las víctimas. De igual forma, "en reciprocidad por la valiosa asistencia

en el sector **Punta de Parra**, en Tomé, se realizará desde las 20:00 horas hasta las 06:00 horas del día siguiente; mismo horario que en **Nacimiento, Laja y Penco**; sumando a **Mulchén**. La **localidad de Lirquén** se mantiene con toque de queda continuo hasta nueva orden.