LITORALPRESS

Fecha: 06-01-2026
Medio: El Mercurio
Supl. : El Mercurio - Cuerpo C
Tipo: Portada
Título: PORTADA EL MERCURIO (C) CHILE

Pág. : 1
Cm2: 1.566,0
VPE: $ 20.570.976

Tiraje: 126.654
Lectoría: 320.543
Favorabilidad: No Definida

EL MERCURIO
NACIONAL C
SANTIAGO DE CHILE, MARTES 6 DE ENERO DE 2026
nacional@mercurio.cl

La caída de Maduro vista desde Chile: 52% de migrantes venezolanos no volvería a su país o no sabe si lo hará

La más reciente encuesta de Panel Ciudadano UDD muestra un amplio respaldo de chilenos y venezolanos a la operación de la Casa Blanca para capturar al Presidente de Venezuela, Nicolás Maduro.

Los consultados apoyan la reacción del gobernante electo, José Antonio Kast, quien aseguró que se trata de una "gran noticia para la región", y mayoritariamente creen que lo ocurrido será positivo para Chile.

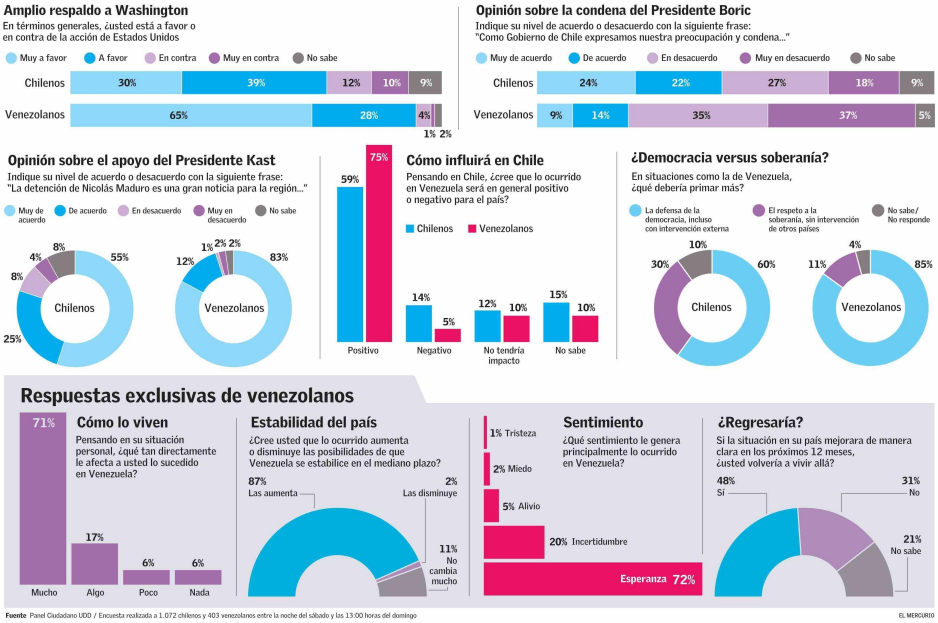

Luego de la caída de Nicolás Maduro:

Preocupa que prófugos de caso Ojeda salgan de Venezuela hacia otros países y se pierda su pista

Algunos de ellos habrían regresado a su patria tras el crimen y estarían ocultos, según diligencias de la causa. Familia ha manifestado su inquietud, dice el abogado que la representa.

EDUARDO CANDIA y CRISTÓBAL RIVEROS

"Se ha planteado por algunas testigos en la causa que Diosdado Cabello (ministro del Interior de Venezuela) habría sido la persona que habría dado la instrucción para asesinar al teniente Ronald Ojeda", insistió ayer el fiscal nacional, Ángel Valencia, reforzando la hipótesis que el Ministerio Público viene planteando hace meses: que el secuestro con homicidio del también disidente del régimen chavista, ocurrido en Chile el verano de 2024, fue encargado desde Venezuela.

Así, tras la caída de Nicolás Maduro, se abrió una nueva ventana de incertidumbre respecto de quienes han cometido crímenes en Chile y permanecerían refugiados en el país caribeño ante las nulas relaciones diplomáticas entre ambos países. "Tenemos 14 extradiciones autorizadas por la justicia chilena que no han podido ser comunicadas a las autoridades venezolanas, porque no tenemos relaciones diplomáticas", ejemplificaba Valencia.

En el caso particular de Ronald Ojeda, según conocedores de la indagatoria, el Ministerio Público tiene identificado al menos a tres involucrados en el crimen que estarían ocultos en Venezuela: Walter Rodríguez, José Carlos Valverde y Jhonny "El Mudo" López. Todos ellos fueron mencionados en la formalización contra "Los Piratas de Aragua" el verano de 2025, así como en la acusación presentada contra la organización criminal. Sin embargo, no han podido ser juzgados y, ahora, tras la caída de Maduro, se teme que intenten escapar nuevamente —esta vez de su propio país— y se pierda su pista.

El exteniente Ronald Ojeda fue secuestrado el 21 de febrero de 2024 y su cuerpo apareció 10 días después sepultado en una toma en la comuna de Maipú.

Querellante espera que Interpol esté "vigilante"

"Evidentemente, a la familia le preocupa la posibilidad de fuga o huida de estas tres personas, y por eso ha manifestado su inquietud en todas las instancias que esto ha sido posible", dice Juan Carlos Manríquez, abogado que representa a la familia del extenente. Y añade que "la situación interna de Venezuela puede favorecer de manera eventual su fuga o huida a otros países". Sin embargo, añade, "esperamos que, a su vez, tanto la Interpol como los demás órganos de cooperación de justicia internacional que mantienen relación con Chile estén vigilantes. Y si ese fuera el caso, entonces pueden ser detenidos en un tercer país y ponerlos a disposición del nuestro".

Ese 21 de febrero de 2024 —cuando secuestraron a Ojeda— Rodríguez habría sido el último hombre en ingresar por el pasillo del edificio donde vivía el exmilitar, mientras que respecto de José Carlos Valverde, también venezolano, las cámaras de seguridad lo captaron recibiendo el Nissan Versa donde transportaron a Ojeda de manos de Edgar Benítez (detenido y acusado), quien sería un conocido facilitador de automóviles asociado a "Los Piratas". Respecto de Rodríguez, según los datos del Instituto Venezolano de los Seguros Sociales, trabajó en 2015 para el exvicepresidente venezolano Tareck El Aissami, cuando este era gobernador del estado de Aragua. Su identidad se determinó cuando se encontró el teléfono celular que le fue robado a Ojeda durante el plagio ya que en el aparato se detectó parte de su huella digital. En tanto, "El Mudo" también habría sido uno de los captores directos que se movilizaba en el Nissan Versa.

ATON/SEBASTIAN CISTERNAS

El diputado del PC Boris Barrera es crítico de lo sucedido en Venezuela con Nicolás Maduro y su esposa.

Legislador fue observador de la elección de Maduro

Diputado Barrera (PC), por rol de cubanos en Venezuela: "Murieron enfrentando a quien invadió"

Desestima la controversia sobre las actas de la última elección ganada por el chavismo al afirmar que "en ninguna parte de la ley en Venezuela dice que se deben presentar".

RIENZI FRANCO

El diputado del Partido Comunista (PC) Boris Barrera fue prácticamente el único legislador que viajó a Caracas en julio de 2024 en calidad de observador de la elección presidencial.

Los comicios tuvieron un polémico final, pues el opositor Edmundo González se proclamó ganador, pero lo mismo hizo Nicolás Maduro. Las actas habrían solucionado el *impasse*, pero, pese a lo prometido, nunca se dieron a conocer.

—Con lo ahora ocurrido, en que Maduro fue apresado por EE.UU., ¿pudo haber sido otro el desenlace de haber sido publicadas las actas de la elección presidencial venezolana?

—Es que esas actas de las que hablan, de que debieron haberlas presentado, en ninguna parte de la ley en Venezuela dice que tienen que presentar las actas ni al otro día, ni a la semana, ni nunca. Es algo que empezaron a exigir de no sé dónde.

—¿Quedó satisfecho con lo que observó?

—¿Yo? Sí. Yo no vi nada extraño, o sea, yo estuve en las calles, estuve en las mesas, entrevisté a las personas que estaban ahí votando, a la ciudadanía, como cualquier elección en cualquier país. Después, yo me vine.

—¿Qué opinión tiene de los 32 cubanos fallecidos en la extracción de Maduro?

—Lo que tenemos entendido es que había una especie de cooperación entre ambas fuerzas armadas, de Venezuela y de Cuba, y que había personas que estaban ahí en labores de seguridad y que murieron al repeler el ataque de Estados Unidos, por eso es que no fue una 'operación limpia', como dice Donald Trump.

—Es llamativo que haya personas cubanas protegiendo a un presidente de otro país.

—Creo que tienen convenios. Aquí se hacen ejercicios; por ejemplo, el Ejército chileno con otros ejércitos del mundo hacen ejercicios, hay cooperación entre países también en términos bélicos, en materia de sistemas de seguridad, y creo que ellos debieron haber tenido un acuerdo con personal de Cuba que estaba ahí haciendo seguridad y murieron enfrentando a quien invadió el espacio que ellos tenían a cargo.

—¿Con qué percepción se queda de lo que pasó?

—Ha sucedido algo que es sumamente peligroso, terrible para mi gusto, como es violar el derecho internacional y principalmente la soberanía del pueblo venezolano.