LITORALPRESS

Fecha: 31-08-2021
Medio: La Segunda
Supl. : La Segunda
Tipo: Social
Título: 40 nuevos rostros con que los partidos quieren renovar el Parlamento

Pág. : 6
Cm2: 639,3
VPE: $ 1.419.878

Tiraje: 11.692
Lectoría: 33.709
Favorabilidad: No Definida

**Desde Republicanos al PC**

# 40 nuevos rostros con que los partidos quieren renovar el Parlamento

Algunos son cercanos a los actuales parlamentarios o compitieron en la megaelección de mayo, mientras que otros son millennials que se ganaron un cupo.

**Por Nicolle Peña**

Para algunos fue fácil dar nombres. Otros, pidieron tiempo para revisar las listas e incluso al responder olvidaban apellidos o el distrito por el que competían. Así reaccionaron dirigentes de las directivas de los principales partidos al ser consultados sobre quiénes son sus cartas que representan renovación para la parlamentaria.

Entre todos los candidatos mencionados, La Segunda seleccionó hasta cuatro por colectividad dependiendo de su conocimiento, trayectoria e influencia. Los 40 nombres que muestra esta red promedian 35 años, y cerca de la mitad postuló a algún cargo en elecciones pasadas u ocupó puestos públicos. El mayor es Luis Catrileo, que con 60 años es una figura relevante para el Partido Comunista, ya que es el encargado nacional de pueblos originarios. En mayo, fue candidato a la Convención Constituyente. La menor es María Paz Rojas Orrego (PPD), que con 22 años va por el distrito 5 de Coquimbo.

En los partidos más jóvenes, hay cupos que serán mirados con atención para el recambio. Así pasará en Revolución Democrática, que verá salir del Congreso a Giorgio Jackson: allí la candidata por el distrito 10 es Nicole Martínez (29).

Otro de los líderes con más trayectoria de RD, Francisco Pinochet, va como candidato a diputado por el Maule Sur (Curicó). Pinochet formó parte del NAU, movimiento estudiantil de la UC que fue génesis de RD. Trabajó con Miguel Crispi como jefe de gabinete, y ahora intentará pasar a la primera línea. Por el mismo distrito, competirá en cupo RN la exseremi metropolitana de Salud, Paula Labra.

También en RD el excandidato a alcalde Miguel Concha busca un escaño por el distrito 11, tras haber conseguido 24.400 votos en Peñalolén, donde con 27,% fue derrotado por el 32% de la DC Carolina Leitao.

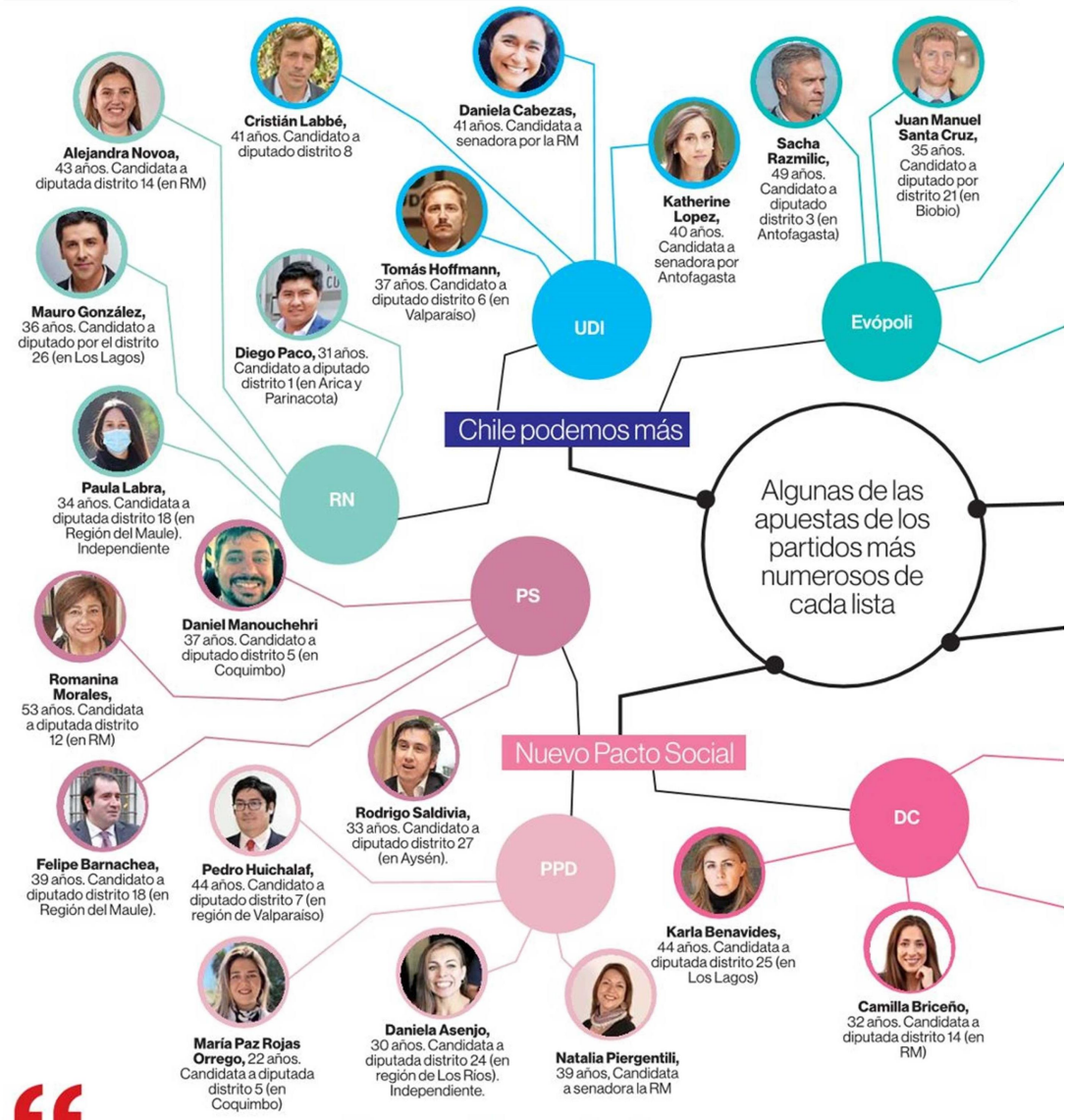


> "La derecha es la que lleva mayor número de incumbentes, donde hay menos renovación... Y el PC tiene bastante recambio generacional".
> **Isabel Castillo,**
> Escuela de Gobierno UC

## Los que quedaron en el camino

Entre todas las colectividades consultadas, fue en el Partido Socialista y en Renovación Nacional donde hubo más críticas desde el interior de los propios partidos respecto de las nuevas apuestas.

En el PS, cercanos a la exprecandidata presidencial Paula Narváez señalan que quedaron fuera nuevos y buenos nombres debido al quiebre ocurrido tras la derrota de la exministra. Un ejemplo es el de la cientista política Carolina Garrido -excandidata a constituyente- quien declinó una candidatura a diputada aduciendo falta de apoyo a Narváez. En el sector derrotado aseguran que quienes son calificados como nuevos rostros, más bien pertenecen al círculo del presidente del PS, Alvaro Elizalde. Ejemplo de ello, dicen, serían Daniel Manouchehri (va por Coquimbo, hermano del alcalde de la ciudad) y Felipe Barnachea (Maule Sur), quienes han sido sus jefes de gabinete.

En el socialismo también fue más difí-

LITORALPRESS

Fecha: 31-08-2021
Medio: La Segunda
Supl. : La Segunda
Tipo: Social
Título: **40 nuevos rostros con que los partidos quieren renovar el Parlamento**

Pág. : 7
Cm2: 660,2
VPE: $ 1.466.228

Tiraje: 11.692
Lectoría: 33.709
Favorabilidad: No Definida

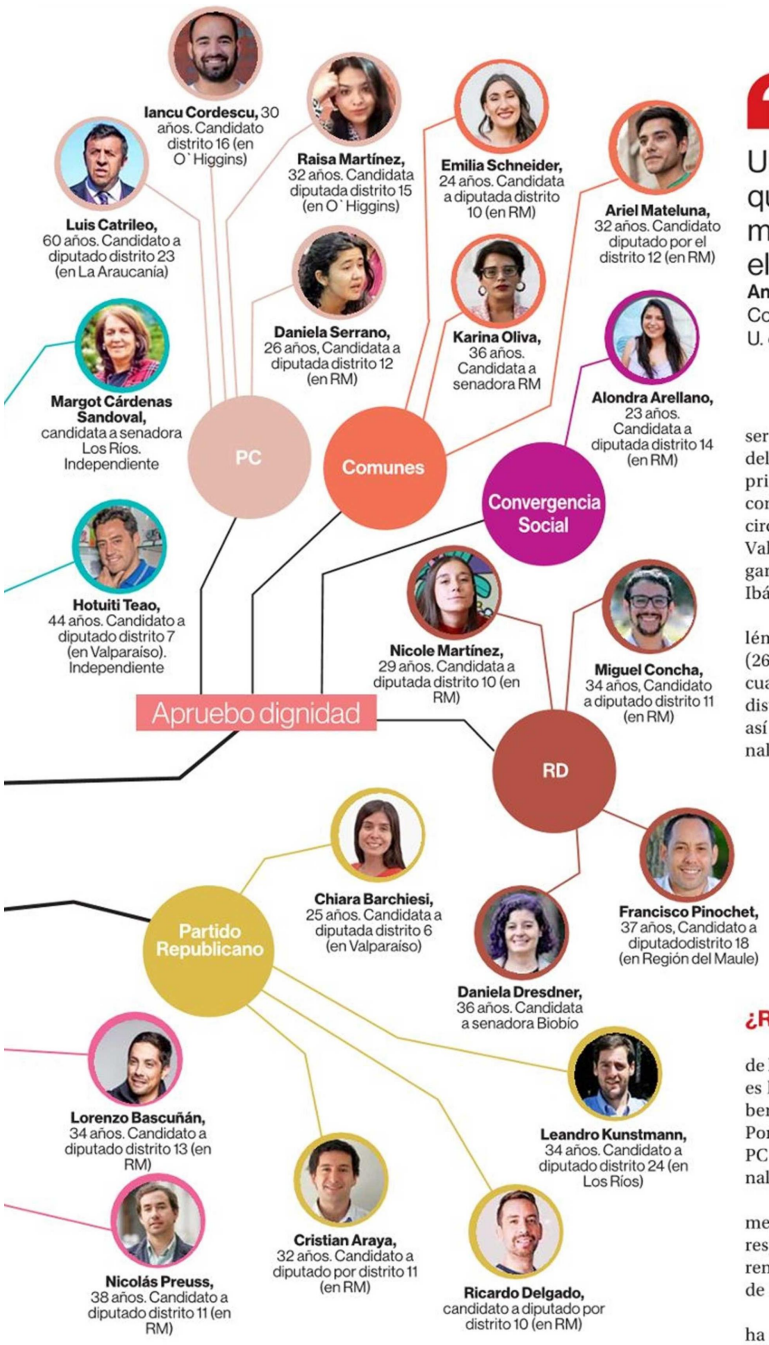


cil que en otras colectividades nombrar mujeres que representaran renovación. De hecho, cercanos a la directiva mencionaron como nueva cara a Romanina Morales (53), quien competirá por el distrito 12 (en la RM), abogada y excandidata a la Convención Constituyente. Morales es hija de Mireya Baltra, exdiputada y exministra de Salvador Allende.

En RN el tema originó públicos cuestionamientos a la mesa de Francisco Chahuán la semana pasada. "No podré ser candidato a diputado por la decisión del presidente de RN, quien no respetó la priorización del consejo distrital y del consejo regional", dijo en un video que circula en redes el exseremi de Salud de Valparaíso, Francisco Alvarez. En su lugar, va como la exembajadora Carmen Ibáñez.

La DC tampoco estuvo exenta de polémicas. El abogado Carlos Fernández (26) asegura que contaba con el apoyo de cuatro de las seis directivas comunales del distrito 10 para ser candidato a diputado, así como con el respaldo de la junta regional, la juventud DC y la diversidad DC. "Hubiese sido el candidato más joven de la DC y de la diversidad (sexual). Pero en lugar mío eligieron a Jacqueline Saintard, que tiene 68 años y ha sido candidata a cinco elecciones sin ganar ninguna", asegura, y muestra los flyers que quedaron impresos.

> "Los partidos, con nuevos nombres y generaciones, encabezarán un período de importantes transformaciones sociales". **Jorge Fábrega,** director del doctorado en Ciencias de la Complejidad Social de la UDD.

> "Un reciclaje de quienes no tuvieron mucha suerte en las elecciones anteriores". **Andrea Gartenlaub,** Facultad de Comunicaciones U. de Las Américas

> "Se ve un recambio generacional relevante: son mayoritariamente millennials, muchos con posgrado". **Andrés Rosenberg,** académico UDP.

## ¿Reciclaje?

A juicio de **Isabel Castillo**, académica de la Escuela de Gobierno UC, "la derecha es la que lleva mayor número de incumbentes, donde hay menos renovación". Por el contrario, ve que en la izquierda, el PC "tiene bastante recambio generacional y con más mujeres".

"Es probable que Apruebo Dignidad mejore mucho sus resultados electorales respecto a 2017 y eso ciertamente implica renovación", prevé la también integrante de la Red de Politólogas y del Coes.

Añade que desde el estallido social se ha producido una renovación en términos de agenda, pero "la ciudadanía no lo percibe tanto, porque la idea de que los que están en el poder son los mismos de siempre lo dificulta", dice Castillo.

De todos modos, afirma que "los caudillos siguen siendo clave" en los partidos, aunque cree que en sectores como la centro-izquierda "si les va mal en la elección de noviembre, puede acelerarse el recambio y pérdida de poder de la vieja guardia". Especialmente, alerta sobre lo que puede ocurrir en las elecciones internas del PS el próximo año.

**Andrea Gartenlaub**, doctora de la U. de Chile e investigadora de la Facultad de Comunicaciones de la U. de Las Américas, opina que hay más bien "un reciclaje de quienes no tuvieron mucha suerte en las elecciones anteriores".

¿Renovación o reciclaje? **Andrés Rosenberg,** académico UDP, dice que "hay un poco de ambas cosas". Aunque no ve tanta renovación "como aconsejaría" en los partidos tradicionales, acota que entre los candidatos "se ve un recambio generacional relevante: son mayoritariamente millennials, muchos con posgrado".

Además, Rosenberg pone el foco sobre otro fenómeno que se dio en estas campañas: "Pareciera que existe una mayor sensibilidad al tema de la representación; de que el diputado o senador electo sea realmente del distrito por el que compitió. Históricamente ha sido todo centrado en candidatos que viven en Santiago Oriente y que postulan para cualquier parte del país. Ese paradigma ha ido cambiando y los partidos han tenido que buscar en sus organizaciones locales candidatos que tal vez antes no hubiesen considerado". De hecho, varios de los postulantes definidos como "nuevos rostros" por sus partidos pertenecen a la región por la que compiten.

Sin embargo, en cuanto a la renovación Andrea Gartenlaub añade que según la evidencia "al parecer tiene más éxito formar tu propio partido, que tratar de cambiar la dirigencia desde adentro".

**Jorge Fábrega**, director del doctorado en Ciencias de la Complejidad Social de la UDD, acota que "dado que las disciplinas partidarias ya no son la norma en los partidos", es inevitable que ocurra "una renovación en el modo de operar de las colectividades tradicionales".

Y para que no ocurra una renovación solo de forma y no de fondo, señala que es necesario "que el actual proceso de crisis institucional tenga un final feliz, es decir, que se logren establecer mínimos ampliamente compartidos en torno a las reglas básicas de convivencia. Si eso sucede, lo demás se ordenará y se producirán espacios para procesos legislativos y ejecutivos virtuosos. Y los partidos, con nuevos nombres y generaciones, encabezarán un nuevo período de importantes transformaciones sociales". De lo contrario, advierte, "seguiremos en un largo período de inestabilidad institucional, donde la fragmentación política y eventualmente la polarización serán la orden del día".