

Tema del día

Municipio de Valdivia presenta una cartera de 200 obras al 2030

COMUNICACIONES MUNICIPALIDAD DE VALDIVIA



EL MUNICIPIO HA DEFINIDO UNA CARTERA DE 200 PROYECTOS QUE SE BUSCA MATERIALIZAR AL 2030, A TRAVÉS DE DIVERSAS FUENTES DE FINANCIAMIENTO: PROPIAS, SECTORIALES Y DEL GOBIERNO REGIONAL.

LÍNEAS. La alcaldesa Carla Amtmann explicó que las iniciativas ponen énfasis en equipamiento y espacios públicos, y proyectan infraestructura en ámbitos deportivos, sociales y comunitarios, también en áreas clave como salud y educación.

María Alejandra Pino C.
 mariaalejandra.pino@australvaldivia.cl

En su cuenta pública, realizada a finales de abril, la alcaldesa de Valdivia Carla Amtmann anunció 200 obras al 2030. Muchas de éstas -explicó- responden a necesidades inmediatas, del día a día de las personas, "pero siempre dentro de una planificación integral que busca mejorar la calidad de vida hoy, sin perder de vista el desarrollo de largo plazo".

Las iniciativas están contenidas en un visor que ha dispuesto el municipio en su página web www.munivaldivia.cl.

Aquí, está el detalle de cada una: eje, financiamiento, ubicación y meta al 2030. Según precisó la alcaldesa, se circunscriben en seis ejes que han definido como visión de ciudad: sentirnos bien y cuidados; sentirnos seguros; habitar en una comuna bella y en un medioambiente sano; estar bien y eficientemente atendidos; tener sustento y poder desarrollarnos; y gobernar con facilidad.

En ese contexto, señaló que "destacan iniciativas como la red de centros de cuidados y el Ecomercado Municipal; la recuperación de barrios, multicanchas e iluminación peatonal; la red de áreas verdes y la mejora de parques emblemáticos como Saval, Santa Inés y

Harnecker, junto a nuevos parques como Bosque Londres o Rocura".

"También, son claves proyectos en salud y educación, como el CESFAM de Niebla y la conservación del colegio Teniente Merino; iniciativas de desarrollo económico y vivienda, como el arriendo justo; y mejoras en veredas, accesibilidad e infraestructura vial que fortalecen la movilidad y el rol de Valdivia como capital regional".

De acuerdo con su ubicación por macrozona, el 12,94 por ciento corresponde a la Corvi; el 10,45 por ciento a Isla Teja; el 10,45 por ciento, a Schneider; el 9,95 por ciento, a Las Ánimas; el 9,95 por ciento,

a la Delegación de la Costa. Otros están proyectados para Barrios Bajos, Delegación del Calle Calle, Delegación Sur, Yáñez Zabala y Pablo Neruda, Centro, Guacamayo y en los sectores Regional y Norte.

En tanto, 50 iniciativas se vinculan con movilidad sostenible, 88 con equipamiento, 4 con residuos, 29 con áreas verdes, 12 con infraestructura sanitaria, 11 con salud, 6 con educación y una con patrimonio.

DETALLE DE INICIATIVAS

Al respecto, la alcaldesa afirmó que "durante estos casi cinco años de gestión hemos levantado una cartera robusta de iniciativas de inversión, basada en una planificación rigurosa,

6 ejes

son los que orientan las iniciativas, según destacó la alcaldesa, entre ellas: sentirnos bien y cuidados; sentirnos seguros; habitar en una comuna bella y en un medioambiente sano.

(viene de la página anterior)

que responde a las necesidades concretas de nuestros vecinos y vecinas, y a una visión clara de desarrollo para Valdivia al 2030, algo que por años careció Valdivia”.

En la misma línea, indicó que “se trata de una cartera integral, que pone un énfasis importante en equipamiento y espacios públicos, y que proyecta infraestructura en ámbitos deportivos, sociales y comunitarios, pero también en áreas clave como salud y educación, incorporando además ámbitos relevantes para la generación de empleo como el turismo y el desarrollo económico local”.

“Las prioridades se han definido siempre con un criterio central: lograr el mayor impacto posible en la comunidad, mejorar la calidad de vida de vecinos y vecinas y avanzar hacia una ciudad más equitativa, integrada y con mejores oportunidades para todos sus sectores, tanto en las zonas urbanas como rurales. En definitiva, que Valdivia avance, pero sin dejar a nadie atrás”, afirmó la jefa comunal.

Así, en el listado de iniciativas están: la sede social de Bonifacio, electrificación rural en Los Pellines, señaléticas con pertinencia local en Curíñanco, conservación de la costanera de Los Molinos, Centro Comunitario de la Villa 2.000, conservación de la Escuela Angachilla; reposición de veredas en las calles Pedro Parrá, Adolfo Moreno y Carlos Kaehler en el sector Los Alcaldes; Cesfam Guacamayo.

Además, el mejoramiento del Parque Beckdorf, sede social de la Junta de Vecinos N°10 Huachocopiñue, el diseño de mejoramiento del espacio público en la costaneras en el sector del péndulo, la mejora de 17 multicanchas, mejoramiento de espacio público en el Parque Krahmer, iluminación peatonal en la calle Manuel Montt con Raúl Caravantes en el sector Yáñez Zabala, la ampliación del Cuartel de la Tercera Compañía de Bomberos, construcción de alumbrado público en el sector Santa Elvira.

También, alcantarillado para diversos sectores, conservación del Instituto Comercial, mejoramiento y ampliación de la Escuela Chile, estacionamiento intermodal de Las Ánimas, sede social de la Junta de Vecinos N° 73 de la población 12 de Octubre, mejoramiento de

12,94 por ciento

de las iniciativas se localizan en el sector Corvi. El 10,45 por ciento en Isla Teja; el 10,45 por ciento en Schneider. También hay otros sectores de la comuna favorecidos.

60 mil millones de pesos

se traduce aproximadamente la cartera de proyectos del municipio. Tiene un horizonte de mediano y largo plazo, proyectado hasta el año 2030.



PROYECTO MERCADO ESTACIÓN, IMPULSADO POR LA MUNICIPALIDAD DE VALDIVIA.



“Durante estos casi cinco años de gestión hemos levantado una cartera robusta de iniciativas de inversión, basada en una planificación rigurosa, que responde a las necesidades concretas de nuestros vecinos y vecinas, y a una visión clara de desarrollo para Valdivia al 2030...”

Carla Amtmann
 Alcaldesa de Valdivia

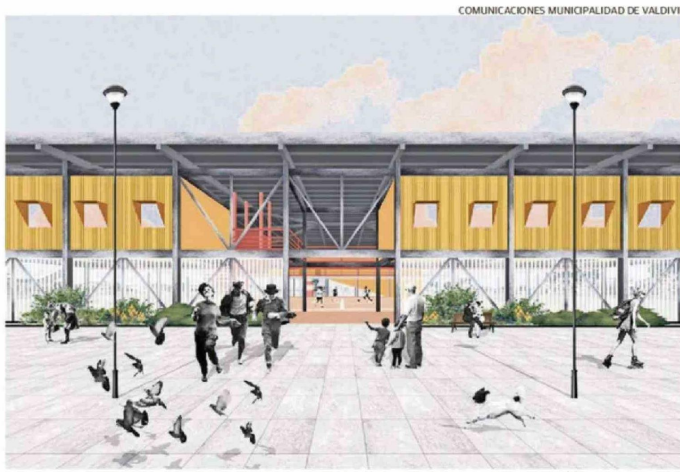

NUEVA INFRAESTRUCTURA SE PROYECTA PARA LA ROTONDA DEL SECTOR PABLO NERUDA Y YÁÑEZ ZABALA.

aceras del sector Norte Grande y entorno de Rocura, Hospital Regional, acceso doble vía a Valdivia, sede social de la Junta de Vecinos N°55 Parque Los Torreones -Lourdes, Farmacia Municipal 3 en Las Ánimas.

Igualmente, la urbanización del sector Beneficencia, estadio regional, reposición de veredas e iluminación peatonal en la calle Antártica entre Goycolea y Doctor Labbé, construcción del Mercado Estación, conservación de la Biblioteca Municipal, mejoramiento del área verde de la población Lientur, conservación del Liceo Técnico, mejoramiento de espacio público en

Villa San Luis y villa Don Max y habilitación de área verde Lago Rupanco.

FUENTES DE FINANCIAMIENTO

Sobre el financiamiento de las obras, la alcaldesa indicó que “nuestra cartera de inversión supera los 60 mil millones de pesos y tiene un horizonte de mediano y largo plazo, proyectado hasta el año 2030. Se trata de una planificación responsable, que se sostiene en la diversificación de las fuentes de financiamiento”.

Además, subrayó el alto respaldo que ha otorgado el Gobierno Regional, junto con re-

curso municipal, financiamiento sectorial y otros instrumentos públicos. “En ese sentido, el financiamiento es un desafío que todo proyecto debe enfrentar y eso es parte de una planificación seria: contamos con una cartera priorizada, técnicamente trabajada, con proyectos en distintas etapas de formulación, diseño, licitación y ejecución”, afirmó.

En la misma línea, explicó que varias de estas iniciativas pueden depender del trabajo conjunto con otras instituciones del Estado y, por lo mismo -dijo- “hemos sostenido un trabajo coordinado y permanente”.

“Tal como lo hemos dicho

desde el inicio de esta gestión, el desarrollo de Valdivia no es responsabilidad de una sola institución. Aquí el llamado siempre ha sido y será a la colaboración, a saber que existe una responsabilidad compartida, donde todos debemos poner siempre por delante a los vecinos y vecinas de nuestra ciudad. Sólo así los proyectos avanzan mejor, más rápido y con mayor impacto para la comunidad”, complementó la autoridad.

Consultada respecto de posibles impactos en el desarrollo de estas obras por el anuncio del gobierno de recortes presupuestarios en algunas carteras, señaló que éstos “son un tema que afecta al país en su conjunto y, por supuesto, también generan preocupación a nivel local”.

Ante ese escenario -dijo- “creemos que es fundamental actuar con responsabilidad, sin perder el optimismo ni el rumbo” y aseguró que “como municipio vamos a seguir trabajando con rigurosidad, priorizando lo esencial, gestionando con seriedad los recursos y confiando en la planificación que hemos construido”.

“De las 200 obras, muchas son municipales y otras dependen de distintos actores del Estado como el anhelado Puente Cochran y el también necesario Puente Las Mulatas, pero todas son muy relevantes para Valdivia. Nuestro compromiso es seguir avanzando, incluso en contextos complejos, porque el desarrollo de la ciudad no puede esperar”, agregó.

PLAZOS

La alcaldesa detalló que en el corto plazo -2026 y 2027- la ciudadanía va a comenzar a ver avances concretos. Así, detalló que “está previsto el inicio de nuevas obras muy relevantes, como la Segunda Compañía de Bomberos de Las Ánimas, la nueva rotonda de Yáñez Zabala, la reposición de pavimentos en la Plaza de la República y un importante programa de reposición de veredas en distintos sectores de la ciudad”.

Además, expuso que se considera la habilitación de la bodega del Mercado Estación, la construcción de una gran cubierta en el Parque Harnecker y la mejora del Teatro Lord Cochran, entre otras iniciativas.