

Fecha: 16-01-2026

Medio: Semanario Tiempo

Supl.: Semanario Tiempo

Tipo: Noticia general

Título: **ACHS recibe luz verde para invertir US\$25,5 millones en nueva clínica en La Serena**

Pág.: 5

Cm2: 567,9

Tiraje:

Lectoría:

Favorabilidad:

Sin Datos

Sin Datos

☐ No Definida

ACHS recibe luz verde para invertir US\$25,5 millones en nueva clínica en La Serena

“El Proyecto denominado “Masterplan Clínica La Serena ACHS Salud” no está obligado a someterse al SEIA (Sistema de Evaluación de Impacto Ambiental)”. Con esa fase, el director Regional del Servicio de Evaluación Ambiental (SEA) en Coquimbo, Erwin Gajardo, dio luz verde para que la Asociación Chilena de Seguridad (ACHS) pueda construir una nueva clínica de 4.816,74 m², en la avenida El Santo de La Serena.

Según los antecedentes, se prevé que la fase de construcción del inmueble de salud se extienda por 30 meses y que durante el primer semestre del 2028 pueda iniciar operaciones. El costo del recinto llega los US\$25,5 millones y tendrá una carga de ocupación total de 766 personas, por lo que su escala de equipamiento es menor.

La Consulta de Pertinencia (CP) fue informada a la autoridad ambiental -dada a conocer por Semanario Tiempo- a través del representante Legal de la Red de Clínicas Regionales de la ACHS, Julio Covarrubias, quien expuso que la propuesta se trata de la construcción y operación de un establecimiento de alta complejidad, destinado a la atención ambulatoria y hospitalaria. La iniciativa considera la habilitación de obras permanentes dentro de un predio de 9.895 m².

En específico, el nuevo edificio considera áreas de consultas médicas, box de urgencias, unidad de imagenología, laboratorio, pabellones quirúrgicos, espacios de hospitalización, salas de procedimientos, vacunatorio y gimnasio kinesiológico. Además, tendrá dependencias de

El inmueble se ubicará en la avenida El Santo y considera un edificio para atenciones de alta complejidad, zonas de consultas médicas ambulatorias, espacios de hospitalización, salas de procedimientos, vacunatorio y gimnasio kinesiológico. Además, tendrá dependencias de apoyo administrativo, bodegas y servicios generales.

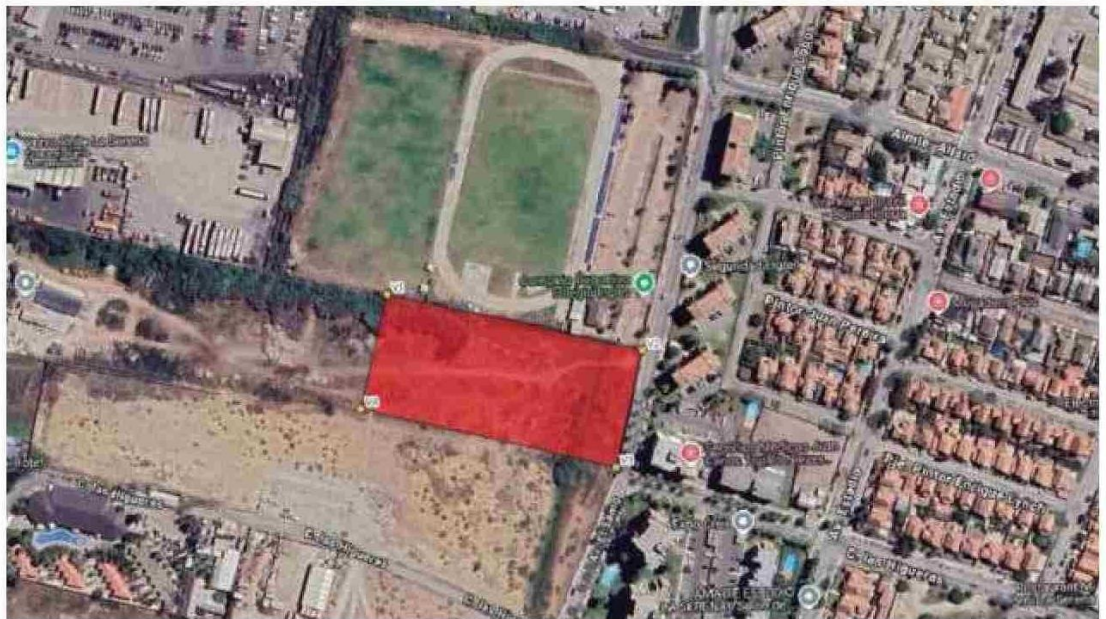

apoyo administrativo, bodegas y servicios generales.

“El diseño incorpora criterios de accesibilidad universal, eficiencia energética y cumplimiento de la normativa sanitaria vigente, asegurando espacios seguros, funcionales y confortables para pacientes, personal médico y visitantes”, indica el documento.

El establecimiento contará con un área de estacionamiento con capacidad para 106 vehículos y estará compuesto por tres edificaciones, cada una zonificada según el

propósito específico al que estará destinada.

Actualmente, la ACHS opera en avenida Balmaceda 947, en el casco histórico de la capital regional.

Según el proyecto, habrá tres edificios centrales. El primero concentrará la mayoría de las prestaciones de salud del recinto; el segundo, los servicios profesionales -tendrá un enfoque mayormente ambulatorio, con predominio de box destinados a servicios médicos profesionales-, y el tercero será de servicios ge-

nerales, compuesto por sala REAS, bodegas, camarines, entre otros, y el área eléctrica.

Dentro de las complejidades clínicas está la habilitación de 40 camas distribuidas en habitaciones para quienes requieran pernoctar o permanecer en reposo prolongado durante una hospitalización o posterior a una cirugía. Incluirá un espacio público para la espera de familiares.

En el piso 4 del establecimiento habrá cuatro pabellones destinados a la realización de cirugías.

Dos niveles más abajo, se concentrará el área de imagenología, destinada a la realización de exámenes, tanto para pacientes agendados como espontáneos, así como aquellos derivados desde urgencias, unidades de paciente crítico (UPC) o pabellones. Este sector, contará con cuatro box de ecografías, un resonador magnético, un escáner, una sala de rayos X, un densitómetro y un mamógrafo, además de su respectiva sala de espera.