

EL MERCURIO  
**NACIONAL**

SANTIAGO DE CHILE, JUEVES 21 DE MAYO DE 2026

nacional@mercurio.cl

Encuesta Panel Ciudadano-UDD, tras salida de titulares de Seguridad y de Secretaría General de Gobierno:

# Aunque mayoría apoya relevo de ministras, 45% cree que el Gobierno "está improvisando"

A ZUÑIGA Y C. ALVAREZ

"No era lo que tenía pensado para esta etapa de gobierno, pero en base al sentido de urgencia que hoy tiene nuestro país y la necesidad de responder a las tareas que Chile nos encomendó, es que he decidido realizar este ajuste", explicó la noche del martes el Presidente José Antonio Kast en la ceremonia del primer cambio de gabinete de su gobierno, a solo 69 días desde la instalación del Ejecutivo.

Las salidas de las ministras Trinidad Steiner, de Seguridad, y Mara Sedini, de la Secretaría General de Gobierno, no fueron sorpresa, debido a la mala evaluación pública a su desempeño que arrastraban casi desde el inicio ambos secretarías de Estado.

Y entre las 9:00 y 16:00 horas de ayer, la encuesta Panel Ciudadano de la Universidad del Desarrollo (UDD)—que fue enviada a un panel probabilístico de 1.200 personas— evaluó, entre otras cosas, las salidas e incorporaciones del gabinete.

En general, la mayoría de los consultados aseguró estar "de acuerdo" con el cambio de ministros (66%), aunque al ser consultados respecto de su percepción frente a esta decisión del Ejecutivo, un 43% dijo creer que el Gobierno "está improvisando y no tiene un rumbo claro". Un 44% sostiene que "está reaccionando a tiempo frente a los problemas" y un 11% no sabe o no se inclina por ninguna de esas opciones.

**Evaluación crítica de la gestión**

Panel Ciudadano también evaluó el desempeño del Gobierno en general y los niveles de aprobación del Presidente.

Así, respecto de las expectativas a futuro luego del relevo de las ministras, un 39% cree que la actual administración "va a seguir funcionando igual", y un 14% que lo va a hacer "peor", frente a un 32% que tiene perspectivas positivas acerca del desempeño futuro del Ejecutivo.

Al ser consultados, en general, sobre la forma en que el actual mandatario está conduciendo su

Después de los anuncios realizados este martes por el Presidente José Antonio Kast, un 39% de las personas consultadas cree que su administración "va a seguir funcionando igual".

## Visiones sobre el primer cambio de gabinete de Kast

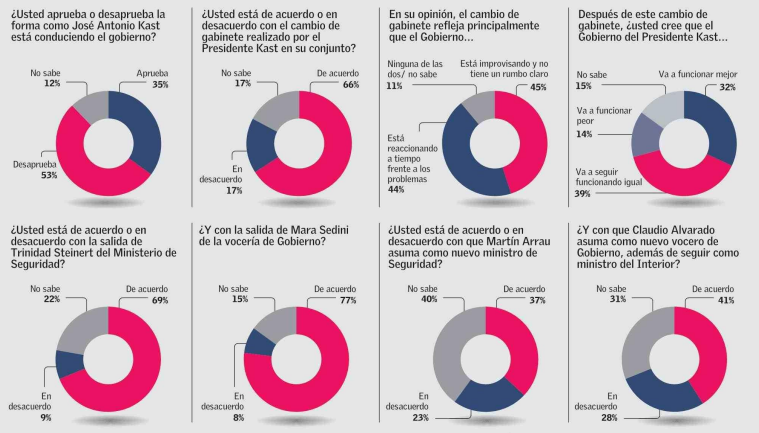

Margen de error de la encuesta: 3 puntos porcentuales / Sondo realizado entre las 09:00 y las 16:00 del miércoles 20 de mayo.

administración, solo un 35% dice aprobarlo, mientras el 53% se muestra contrario a su gestión.

"Es lógico que este cambio de gabinete no tenga un impacto positivo inmediato en la aprobación, y la propia encuesta lo muestra. Si uno mira por tipo de votante, el habitual está estancado: 32% aprueba y 61% desaprueba. Ese segmento ya tomó posición sobre el gobierno y se mueve poco, y el

obligado, que es el que le dio el triunfo a Kast, hoy aparece prácticamente empatado, 40% aprueba versus 42% desaprueba. Ese electorado no se mueve con cambios de rostros, se mueve con hechos, con cosas que pasan en el día a día, sobre todo en el bolsillo y en la delincuencia", comenta Juan Pablo Lavín, gerente general de Panel Ciudadano-UDD.

Respecto de la evaluación de la salida de la ministra Steiner, el 69% se mostró de acuerdo con la decisión, mientras que solo un 9% desaprueba la medida de reemplazar a la titular de Seguridad.

En tanto, el alejamiento de Sedini tuvo un 77% de percepción positiva, frente a solo un 8% de desacuerdo.

Como consecuencia de ambas salidas, la vocería la asumió el ahora biministro Claudio Alvarado (UDI), quien se mantiene en la titularidad de Interior, mientras que Seguridad está ahora liderado por Martín Arrau (Partido Republicano), quien dejó Obras Públicas. Este último ministerio fue asumido por Luis de Grange, quien también se desempeñará como biministro, manteniendo la titularidad de Transportes.

Acerca de la evaluación de sus nuevos roles, el hecho de que el ministro del Interior asuma además la vocería fue visto de manera positiva por un 41% de los encuestados, mientras que el ingreso de Arrau a Seguridad fue aprobado por un 37%.

En este último caso, sin embargo, el mayor índice fue el desacuerdo respecto de este cambio, con 40% de personas que respondieron no tener una opinión al respecto.

## Tras salida de Mara Sedini y Trinidad Steiner del Ejecutivo: UDI, RN y Partido Republicano dan por finalizado el período de "instalación" del Gobierno

Para el oficialismo, el cambio de diseño que consolida a Claudio Alvarado como biministro del Interior y Segegov y deja a Martín Arrau en Seguridad da cuenta de una nueva etapa en la que el Ejecutivo debe fortalecer su agenda.

AMANDA ASTUDILLO Y BENJAMÍN COURT

Desde que las entonces ministras Mara Sedini y Trinidad Steiner abrieron los primeros "ranos" en la administración del Presidente José Antonio Kast, al interior de los partidos oficialistas comenzó a advertir sobre la "urgencia" de un ajuste. Finalmente, el cambio de gabinete más rápido desde el retiro de la democracia se produjo tras 69 días de gestión.

Si bien al interior de Chile Vamos especularon que el primer relevo ministerial ocurriría después de la Cuenta Pública del 1 de junio, lo sucedido el martes en el Salón Montt Varas de La Moneda fue validado por las fuerzas oficialistas, pues el nuevo diseño —con la llegada de Claudio Alvarado (UDI) a la Secretaría General de Gobierno y de Martín Arrau (P. Republicano) a Seguridad— les da más protagonismo a los partidos.

### "El cierre de una etapa"

Para la presidenta de Renovación Nacional, Andrea Balladares, el ajuste ministerial da cuenta de que "se cierra la etapa de instalación del Gobierno".

La senadora, que en su momento hizo críticas públicas al funcionamiento del Ministerio de Seguridad, valoró la modificación realizada por el mandatario, que dejó a Sedini y Steiner fuera del equipo.

Además, lo sucedido el martes coincide con lo que se comentaba en los últimos días en el entorno de la colectividad, donde había descontento con el despliegue de la exsalida del Ministerio Público.

"Todo gobierno requiere ajustes du-

rante su instalación, especialmente en áreas tan sensibles y prioritarias como la seguridad. Este cambio de gabinete también marca el cierre de una etapa de instalación y el inicio de una fase enfocada en consolidar la gestión y acelerar resultados concretos para la ciudadanía", agregó Balladares.

En la misma línea, el jefe de la banca de diputados de la colectividad, Diego Schalper, señaló en radio Dana que "el Presidente (Kast) está buscando pasar de la fase de instalación, donde hizo apuestas, a una fase de consolidación con personas capaces de sobrellevar tareas difíciles".

### Reforzar la gestión

Este período de instalación del Ejecutivo posicionó a la UDI como la fuerza política con más poder en el gabinete, y no así a RN. Esto, ya que el ahora biministro del Interior y Segegov se reforzó su posición, luego que el diseño inicial del gobernante apostara por perfiles más técnicos en lugar de políticos (ver página C.2).

Más allá de esas diferencias, en la UDI

también coinciden en que la salida de los dos exministros marca un hito.

"Con el cambio de gabinete y el fortalecimiento en áreas clave como la seguridad y las comunicaciones se termina la primera etapa del Gobierno", dice "El Mercurio" el secretario general del partido, Juan Antonio Coloma. "Si a esto se le suma la aprobación en la Cámara de la Ley de Reconstrucción, podemos entender que la instalación del Gobierno se da por terminada", añade.

El timonel del Partido Republicano, senador Arturo Squella, también piensa que, "evidentemente, los tiempos de la instalación ya fueron superados". En su opinión, "ahora corresponde apretar el acelerador a fondo y sacar adelante todas y cada una de las modificaciones sustantivas de cada ministerio".

En tanto, el presidente de la colectividad, diputado Guillermo Ramírez, sostuvo en TD Radio que "generar decepción en torno a tu promesa número uno, yo creo que es un problema que el Gobierno tenía que resolver rápido".

De esta forma, y "superada" la fase de instalación, ahora el Poder Ejecutivo de-



Ministras Mara Sedini y Trinidad Steiner asumió en Seguridad con experiencia como fiscal.

berá enfocarse en fortalecer la seguridad pública y su propio despliegue comunicacional, complementó.

### Más "ADN" republicano en el núcleo del gabinete

Uno de los partidos oficialistas que se habían manifestado disconformes con el diseño del gabinete era la propia colectividad del Presidente Kast: el Partido Republicano.

En las bases de esa fuerza política se comentaba que había más presencia de Chile Vamos que de ellos y que había un déficit de secretarías de Estado de origen republicano.

Por ejemplo, en temas como los indultos y el manejo en seguridad pública planteaban que hacía falta mostrar cambios más firmes, ya que de lo contrario el Ejecutivo de Kast se convertiría más en algo similar a un tercer mandato del fallecido presidente Sebastián Piñera que en una administración de ADN republicano.

En este contexto, con la llegada de Martín Arrau a la cartera de Seguridad, esas críticas se van diluyendo. El ingeniero civil es muy cercano a Squella, y se lo describe como un ejemplo a seguir para gran parte de la generación joven del partido que también estaba disconforme con el diseño original de La Moneda.

Así, sobre la agenda que viene para el Ministerio de Seguridad, el timonel de la colectividad planteó que "la impronta que nosotros queremos dejar en estos cuatro años es radicalmente distinta a lo que venía haciendo durante el último tiempo". Explicó que, en este caso, "lo que viene es cambiar un poco la manera en que entendemos la protección de los derechos fundamentales de las personas. (...) Hay una dimensión que tiene que ver con las políticas, con reivindicar el uso de las fuerzas, restablecer el sentido de autoridad. Va de la mano (...) con una suerte de protección jurídica que creo debería llegar al punto de que se les apliquen, en ciertos casos, el Código de Justicia Militar".

“Con el cambio de gabinete y el fortalecimiento en áreas clave como la seguridad y las comunicaciones se termina la primera etapa del Gobierno”.

JUAN ANTONIO COLOMA  
 SECRETARIO GENERAL DE LA UDI

“Este cambio de gabinete también marca el cierre de una etapa de instalación y el inicio de una fase enfocada en consolidar la gestión y acelerar resultados concretos para la ciudadanía”.

ANDREA BALLADARES  
 SENADORA Y PRESIDENTA DE RN

“Evidentemente, los tiempos de la instalación ya fueron superados. Ahora corresponde apretar el acelerador a fondo y sacar adelante todas y cada una de las modificaciones sustantivas de cada ministerio”.

ARTURO SQUELLA  
 SENADOR Y PRESIDENTE DEL P. REPUBLICANO