

Calama mantiene el nivel “medio bajo” en calidad urbana desde hace 10 años

ESTUDIO. Según el Índice de Calidad de Vida Urbana (ICVU), la ciudad repuntó en conectividad y movilidad, pero sigue al debe en vivienda y entorno, salud y medioambiente, y sociocultural.

Willy Briceño Romero
 redaccion@mercuriocalama.cl

De acuerdo al estudio de Índice de Calidad de Vida Urbana (ICVU) desarrollado por la Cámara Chilena de la Construcción y la Pontificia Universidad Católica de Chile, en la última década correspondiente al período 2015-2025, Calama se mantiene al analizar y evaluar las diferentes variantes y condiciones en el espectro “medio bajo” entre las ciudades intermedias, según nivel y dimensiones consideradas en el análisis de 99 comunas de más de 50 mil habitantes de un total de 346 en el país.

Cabe señalar que, en el nivel “medio bajo” se ubica el 33,3% de las comunas, considerando una población de prácticamente seis millones de habitantes. Mientras que, en el nivel “bajo” figuran el 39,4% de las comunas, contemplando una población cercana a los 4 millones de personas; en el nivel “medio alto” están 14 comunas, que equivalen al 14,1%, sobre dos millones y medios de personas; y en el nivel “alto”, 13 comunas, el 13,1%, con algo más de dos millones de habi-

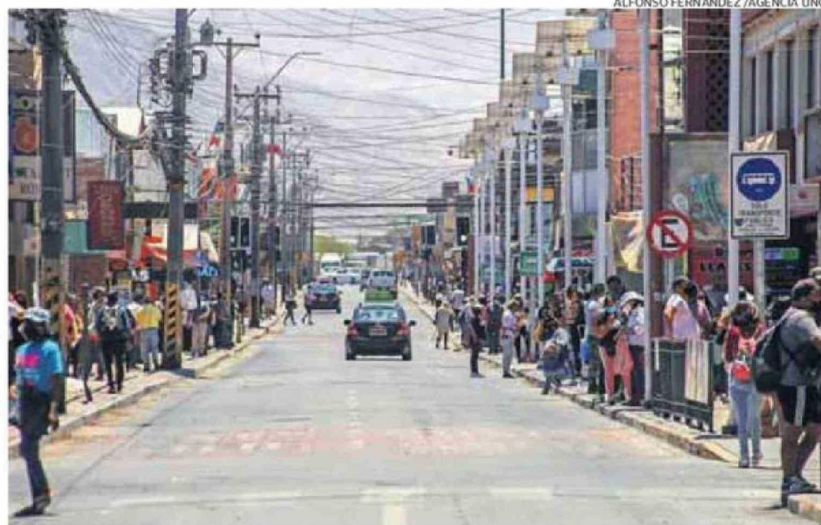

ALFONSO FERNANDEZ / AGENCIA UNO

LA CIUDAD AVANZA EN TEMAS DE CONECTIVIDAD Y MOVILIDAD, COMO EN CONDICIÓN LABORAL.

tantes.

POSITIVO Y NEGATIVO

Calama se mantiene en el nivel “medio bajo”, al igual que en el estudio efectuado en el 2015, aunque demuestra una mejora en los ámbitos de conectividad y movilidad, que toma en cuenta el tiempo de traslado desde un punto a otro en la ciudad, costos, servicio, estado de las vías, tenencia de vehículos y ciclovías.

También registra aspectos

positivos en condición laboral, que evalúa tasas de ocupación informal y desempleo, trabajadores dependientes, ingresos de sueldos, fuentes laborales e indicadores de géneros.

Sin embargo, no se registran avances significativos en aspectos, tales como vivienda y entorno, donde se considera como variantes la calidad y déficit habitacional en la comuna, como también los campamentos, la seguridad, y los accesos a servicios y áreas verdes.

En cuanto a ambiente de negocio, contemplan el dinamismo económico local y condiciones para el desarrollo de empresas y emprendimientos, considerando diferentes aspectos que regular el comercio formal e informal en la comuna.

Para nadie es una sorpresa que exista déficit en la salud y medioambiente en la comuna, que para realizar el análisis consideró cobertura a la Atención Primaria de Salud (APS),

2 variables están a la alza, como son: conectividad y movilidad, y condición laboral.

4 aspectos siguen sin modificación, entre los cuales figura: vivienda y salud y medioambiente.

10 años de este informe que evalúa desde el período 2015 al 2025 en diferentes aspectos urbanos.

como de igual manera a los servicios de Fonasa y control de personas con enfermedades crónicas; y de igual manera, las emisiones contaminantes y problemas ambientales, como sanitarios.

De igual manera, otro tema al debe en la ciudad resulta el de características socioculturales, donde abordan el acceso a la educación, cultura y deporte, participación ciudadana, violencia y la vulnerabilidad de la población. 