

Tomás Burgos Sotomayor, el artífice que planificó la villa de Purranque

Estaba casado con Sofía Rosas Durán, descendiente de repobladores de Osorno y dueña por herencia de las tierras de Purranquil. Fue un visionario y hombre de negocios, ya que aprovechó la extensión del ferrocarril entre Osorno y Puerto Montt para lotear sitios y crear el poblado que inicialmente se llamó Villa lo Burgos.

Archivo El Austral; y datos de Rodrigo Rodríguez

Los purranquinos tienen para el agricultor Tomás Burgos Sotomayor un especial recuerdo y cariño, por cuanto es el fundador oficial de la villa que hoy es el centro administrativo de una de las comunas más importantes de la provincia y región.

Tomás Burgos Sotomayor nació en 1875 en Osorno. Era hijo de Bartolo Burgos y Vicenta Sotomayor.

El 14 de noviembre de 1903, a las 9 de la noche y en casa de la contrayente en calle Bilbao de Osorno, Tomás Burgos, con domicilio en calle Eleuterio Ramírez, se casó con Sofía Rosas Durán, hija de Félix Rosas y Eustaquia Durán. El matrimonio religioso fue celebrado en junio de 1918 en la parroquia San Mateo de Osorno. Fueron padres de Víctor, Pedro, Francisco y Pablo. Este último, además de agricultor, ejerció durante varios años como director de la Radio Sago.

Toda su existencia estuvo marcada por su dedicación al trabajo agrícola que alternaba en sus fundos "Purranque", "Coñico" y "Tacamó". Combinó esta labor con esa vocación de servicio público que, durante su existencia, se tradujo en aportes tangibles, como la creación de la villa de Purranque.

Tomás Burgos no se conformó con materializar esta iniciativa. Se ocupó con especial ahínco del componente humano de la villa, ayudando a crear las instituciones y servicios que articularían la vida del poblado.

Tuvo la virtud de prever con exactitud la importancia y las proyecciones del ferrocarril que se instalaba entre Osorno y Puerto Montt. Se dio cuenta de que la bullente actividad agrícola de todo este amplio sector necesitaba de un centro administrativo, que permitiera ponerla en contacto con el resto de la región y el país.

Efectuado el trámite de compraventa de los terrenos que hoy ocupa la ciudad, personalmente

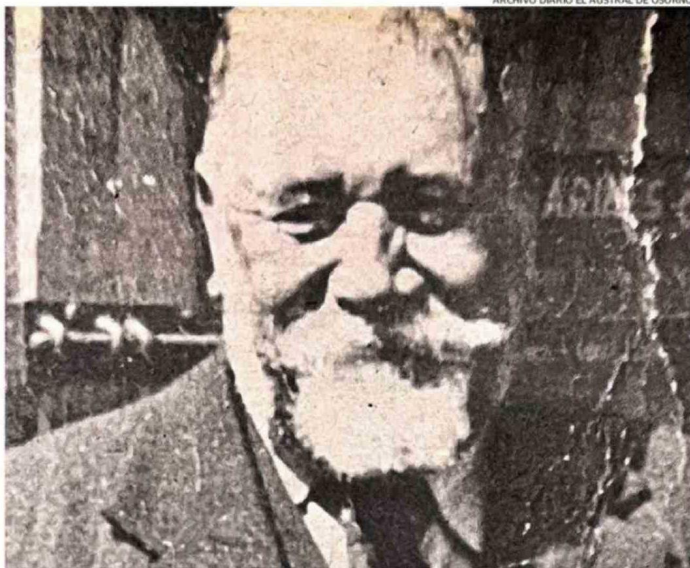

TOMÁS BURGOS SOTOMAYOR, EL PATRIARCA PURRANQUINO QUE DEDICÓ LO MEJOR DE SU VIDA AL SERVICIO PÚBLICO. ESTA FOTOGRAFÍA FUE LA ÚLTIMA QUE SE LE TOMÓ EN LA DÉCADA DEL 40.

se encargó de diseñar su primer plano regulador. Vendió los sitios y dispuso las ubicaciones correspondientes para la plaza de Armas, la iglesia, la Cruz Roja y la escuela.

Pero la vida de Tomás Burgos Sotomayor no sólo se circunscribió a este aporte. Su hijo Pedro Burgos Rosas escribió en 1961 que "con visionario y patriótico espíritu, no se conformó con planificar la ciudad futura, delinear sus calles y sus sitios para la venta. Consideró desde el primer momento el aspecto espiritual de la población".

Es así como destaca entre las donaciones hechas a la comunidad el terreno para la plaza de Armas, con sus prados y jardines; un sitio frente a plaza donado al obispo y otro para la Cruz Roja, institución que también ayudó a fundar.

"Contemplando siempre el aspecto espiritual y la orfandad cultural de las clases humildes, que en aquellos años era mantenida con la culpable indiferencia hacia la niñez por las autoridades, donó al Fisco dos amplios sitios para levantar en

ellos otras tantas escuelas de enseñanza gratuita para mujeres y hombres".

Recuerda el hijo de Tomás Burgos en su artículo que pasarían 30 años para que las autoridades resolvieran crear las escuelas anheladas por el fundador.

"Solamente después de reiterados empeños -explica- con tenacidad, bregando sólo ante la indiferencia lugareña, vio en parte cumplidos sus anhelos cuando en los años 1943 y 1944 el Gobierno ordenó la construcción del Grupo Escolar. En ese tiempo, al ver que aún faltaba terreno para la construcción, donó el retazo necesario".

La muerte lo sorprendió antes de ver concluida esa obra. Ya había luchado también por materializar la creación de la comuna y al entrar en funcionamiento la planta hidroeléctrica de Pilmaiquén, donó el terreno para levantar en la villa una subestación.

Tomás Burgos Sotomayor falleció el 19 de agosto de 1945, dejando tras de sí una pujante ciudad que en un principio estuvo adscrita a la jurisdicción

de la comuna de Río Negro, que iba desde el límite sur de la comuna de Osorno hasta Maipué.

ORÍGENES

Los orígenes familiares de Tomás Burgos y de su esposa se remontan a la época de la repoblación de Osorno, entre finales del siglo XVIII e inicios del XIX.

Por el lado de los Burgos, los dos primeros repobladores con este apellido aparecieron en Osorno en 1796: Tomás y Diego Burgos Quezada, procedentes de Los Ángeles, aunque no fueron los únicos. Después llegaron a la ciudad otros miembros de esta familia, como Manuel Burgos y González; y José Santos Burgos y Burgos, también de Los Ángeles.

No hay antecedentes que indiquen que el fundador de Purranque tenga parentesco con los primeros colonos. Lo más seguro, aunque no está probado, es que Tomás Burgos Sotomayor descendía de las ramas que llegaron más tarde.

Por el lado Sotomayor, en tanto, la primera familia repobladora con dicho apellido arribó a Osorno en 1795. El jefe

del clan era Bartolomé Sotomayor, que vino de la localidad de Río Claro, en Colchagua, y fue padre de 12 hijos. Y también llegó del mismo lugar Antonio Sotomayor, que se casó en Osorno con Francisca Rosas y Guzmán. De uno de los dos descendió Vicenta Sotomayor, la madre del ideólogo de Purranque.

Por otra parte, la esposa de Tomás Burgos -Sofía Rosas Durán-, que era la dueña del terreno donde se creó la villa de Purranque, estaba emparentada con varios repobladores que hicieron fortuna agrícola en la zona. Era descendiente de Nicolás Rosas, originario de Concepción (que fue alcalde de Osorno y fundador de la familia Rosas en Osorno); también de Vicente Durán, repoblador de origen español nacido en Valencia, casado en Osorno con Filipa Barrientos Gómez, que a su vez era hija del repoblador José Barrientos Jardín (progenitor de todos los Barrientos de la provincia) que vino desde Castro a la ciudad en 1796 con los hijos que tuvo en su primer matrimonio y con su segunda esposa. También descendía de Antonio Marique de Lara, que era un rico hacendado de los llanos al norte del río Bueno. Y fue sobrina de José Vicente Durán y Barrientos, regidor de la municipalidad de Osorno hacia 1850.

VENTA DE TIERRAS

Una vez consolidada la repoblación de Osorno, proceso iniciado en 1792, diversas familias que se asentaron en la ciudad comenzaron a crecer económicamente, principalmente en el rubro ganadero. Y para ello comenzaron a adquirir grandes extensiones de tierras indígenas, propiedades que negociaron y pagaron directo a los huiliches de la jurisdicción. Tenían frente a ellos una zona con enorme potencial, ideal para dar el salto de pequeños campesinos a potentes agricultores.

Se trataba de predios que estaban fuera de los límites

del clan era Bartolomé Sotomayor, que vino de la localidad de Río Claro, en Colchagua, y fue padre de 12 hijos. Y también llegó del mismo lugar Antonio Sotomayor, que se casó en Osorno con Francisca Rosas y Guzmán. De uno de los dos descendió Vicenta Sotomayor, la madre del ideólogo de Purranque.

del clan era Bartolomé Sotomayor, que vino de la localidad de Río Claro, en Colchagua, y fue padre de 12 hijos. Y también llegó del mismo lugar Antonio Sotomayor, que se casó en Osorno con Francisca Rosas y Guzmán. De uno de los dos descendió Vicenta Sotomayor, la madre del ideólogo de Purranque.

del clan era Bartolomé Sotomayor, que vino de la localidad de Río Claro, en Colchagua, y fue padre de 12 hijos. Y también llegó del mismo lugar Antonio Sotomayor, que se casó en Osorno con Francisca Rosas y Guzmán. De uno de los dos descendió Vicenta Sotomayor, la madre del ideólogo de Purranque.

del clan era Bartolomé Sotomayor, que vino de la localidad de Río Claro, en Colchagua, y fue padre de 12 hijos. Y también llegó del mismo lugar Antonio Sotomayor, que se casó en Osorno con Francisca Rosas y Guzmán. De uno de los dos descendió Vicenta Sotomayor, la madre del ideólogo de Purranque.

del clan era Bartolomé Sotomayor, que vino de la localidad de Río Claro, en Colchagua, y fue padre de 12 hijos. Y también llegó del mismo lugar Antonio Sotomayor, que se casó en Osorno con Francisca Rosas y Guzmán. De uno de los dos descendió Vicenta Sotomayor, la madre del ideólogo de Purranque.

del clan era Bartolomé Sotomayor, que vino de la localidad de Río Claro, en Colchagua, y fue padre de 12 hijos. Y también llegó del mismo lugar Antonio Sotomayor, que se casó en Osorno con Francisca Rosas y Guzmán. De uno de los dos descendió Vicenta Sotomayor, la madre del ideólogo de Purranque.

del clan era Bartolomé Sotomayor, que vino de la localidad de Río Claro, en Colchagua, y fue padre de 12 hijos. Y también llegó del mismo lugar Antonio Sotomayor, que se casó en Osorno con Francisca Rosas y Guzmán. De uno de los dos descendió Vicenta Sotomayor, la madre del ideólogo de Purranque.

del clan era Bartolomé Sotomayor, que vino de la localidad de Río Claro, en Colchagua, y fue padre de 12 hijos. Y también llegó del mismo lugar Antonio Sotomayor, que se casó en Osorno con Francisca Rosas y Guzmán. De uno de los dos descendió Vicenta Sotomayor, la madre del ideólogo de Purranque.

del clan era Bartolomé Sotomayor, que vino de la localidad de Río Claro, en Colchagua, y fue padre de 12 hijos. Y también llegó del mismo lugar Antonio Sotomayor, que se casó en Osorno con Francisca Rosas y Guzmán. De uno de los dos descendió Vicenta Sotomayor, la madre del ideólogo de Purranque.

del clan era Bartolomé Sotomayor, que vino de la localidad de Río Claro, en Colchagua, y fue padre de 12 hijos. Y también llegó del mismo lugar Antonio Sotomayor, que se casó en Osorno con Francisca Rosas y Guzmán. De uno de los dos descendió Vicenta Sotomayor, la madre del ideólogo de Purranque.