LITORALPRESS

Fecha: 25-11-2024
Medio: La Tercera
Supl. : La Tercera - Pulso
Tipo: Noticia general
Título: Más de dos tercios de las empresas Ipsa mejoran sus resultados en el tercer trimestre: suman ganancias sobre los US$3.000 millones

Pág. : 2
Cm2: 694,2
VPE: $ 6.906.099

Tiraje: 78.224
Lectoría: 253.149
Favorabilidad: No Definida

RESULTADOS EMPRESAS IPSA

Cifras en miles de dólares

Resultados tercer trimestre

Jul. a Sep. 2024: 3.254.793 total
Jul. a Sep. 2023: 2.188.572 total
Var. 23/24: 48,72 %

	Jul. a Sep. 2024	Jul. a Sep. 2023	% Var.
Empresas Copec S.A.	404.288	-30.961	N.A.
Cía. Sud Americana de Vapores S.A.	324.954	-90.493	N.A.
Banco de Chile	320.906	289.628	10,80
Latam Airlines Group S.A.	301.209	231.820	29,93
Banco Santander-Chile	270.846	63.069	329,44
Banco de Crédito e Inversiones	234.392	143.866	62,92
Enel Chile S.A.	186.333	180.371	3,31
Enel Américas S.A.	175.817	306.601	-42,66
Empresas CMPC S.A.	147.157	84.378	74,40
Soc. Química y Minera de Chile S.A.	131.429	479.368	-72,58
Banco Itaú Chile	99.992	72.733	37,48
Falabella S.A.	97.481	-5.171	N.A.
Cencosud S.A.	83.076	31.176	166,47
Colbún S.A.	79.020	117.720	-32,87
Cencosud Shopping S.A.	71.574	58.960	21,40
Plaza S.A.	66.790	66.024	1,16
Engie Energía Chile S.A.	50.528	42.652	18,47
Embotelladora Andina S.A.	46.723	70.969	-34,16
Emp. Nac. de Telecomunicaciones S.A.	45.896	-13.474	N.A.
Cía. Cervecerías Unidas S.A.	32.916	10.582	211,08
Parque Arauco S.A.	23.141	28.601	-19,09
Viña Concha y Toro S.A.	19.893	18.628	6,79
Aguas Andinas S.A.	16.593	24.574	-32,48
Sonda S.A.	9.081	6.623	37,11
SMU S.A.	8.319	12.517	-33,54
Inv. Aguas Metropolitanas S.A.	7.907	11.662	-32,20
Ripley Corp S.A.	6.956	-27.864	N.A.
CAP S.A.	-8.424	4.014	N.A.

Ingresos tercer trimestre

Jul. a Sep. 2024: 34.024.889 total
Jul. a Sep. 2023: 33.683.637 total

	Jul. a Sep. 2024	Jul. a Sep. 2023
Aguas Andinas S.A.	159.696	154.204
Banco de Chile	803.011	759.634
Banco de Crédito e Inversiones	698.567	642.134
Banco Itaú Chile	307.790	481.130
Banco Santander-Chile	773.876	474.838
CAP S.A.	433.246	650.217
Cencosud S.A.	4.200.472	4.259.697
Cencosud Shopping S.A.	95.660	87.172
Colbún S.A.	383.913	493.779
Cía. Cervecerías Unidas S.A.	741.716	764.946
Cía. Sud Americana de Vapores S.A.	310.402	84.453
Embotelladora Andina S.A.	809.649	746.739
Emp. Nac. de Telecomunicaciones S.A.	734.745	672.631
Empresas CMPC S.A.	1.983.677	1.996.436
Empresas Copec S.A.	7	7.
Enel Américas S.A.	3.283.857	3.171.287
Enel Chile S.A.	1.372.118	1.112.142
Engie Energía Chile S.A.	447.553	511.956
Falabella S.A.	2.676.849	2.457.932
Inv. Aguas Metropolitanas S.A.	159.696	154.204
Latam Airlines Group S.A.	3.245.221	3.024.521
Parque Arauco S.A.	84.929	71.685
Plaza S.A.	133.174	122.993
Ripley Corp S.A.	521.012	479.445
SMU S.A.	818.332	796.166
Soc. Química y Minera de Chile S.A.	1.076.870	1.840.260
Sonda S.A.	390.076	348.648
Viña Concha y Toro S.A.	258.667	237.291

FUENTE: CMF

Más de dos tercios de las empresas Ipsa mejoran sus resultados en el tercer trimestre: suman ganancias sobre los US$3.000 millones

Entre las sorpresas positivas, el mercado destaca a Falabella, Vapores y Santander. Por el lado negativo, 8 de las 28 empresas que han reportado hasta ahora vieron una baja en su última línea, y una sola cerró con pérdidas: Cap.

LITORALPRESS

Fecha: 25-11-2024
Medio: La Tercera
Supl. : La Tercera - Pulso
Tipo: Noticia general
Título: Más de dos tercios de las empresas Ipsa mejoran sus resultados en el tercer trimestre: suman ganancias sobre los US$3.000 millones

Pág. : 3
Cm2: 747,7
VPE: $ 7.438.738

Tiraje: 78.224
Lectoría: 253.149
Favorabilidad: No Definida

MAXIMILIANO VILLENA

–De menos a más. Así podría resumirse la temporada de resultados empresariales correspondiente al tercer cuarto del año. De las 28 empresas del Ipsa que han reportado hasta ahora (de un total de 30), 20 mejoraron su última línea, equivalente al 71,5%.

Según los estados financieros reportados a la Comisión para el Mercado Financiero (CMF), para el trimestre que va de julio a septiembre los ingresos de las empresas crecieron 1% hasta los US$34.024 millones, mientras que las ganancias aumentaron 48,72% hasta los US$3.254 millones (sólo falta que reporten Quiñenco y Oro Blanco).

Según Rodrigo Godoy, gerente de Research Renta Variable de Credicorp Capital, "en general, nuestras proyecciones de resultados para la muestra del Ipsa estuvieron muy en línea, por lo que la temporada de resultados no sería un catalizador para el mercado". Aunque destaca que, como sorpresas positivas, el tercer cuarto dejó buenas cifras en Santander, Enel Chile, Vapores y Falabella.

En el caso del holding de retail controlado por las familias Solari, Cuneo y del Río, anotó ganancias por US$97,5 millones en el tercer cuarto, una mejora sustantiva respecto de las pérdidas por US$5,17 millones del mismo período del 2023.

Falabella fue una de las cinco empresas del selectivo que en el período pasó de pérdidas a ganancias, grupo que componen además Copec, Vapores, Entel y Ripley.

Flavio Nicovani, analista retail de Bci Corredor de bolsa, indica que el buen desempeño de Falabella y del retail en general se debe principalmente a una recuperación en el consumo, "en especial el más discrecional, mejorando así las ventas de los negocios de tiendas por departamentos y mejoramiento del hogar".

Pero a estos factores, se suma una mejora del margen bruto "producto de un mejor control de inventarios y mejor gestión comercial, manteniendo de esta forma una mejor posición de inventario, evitando mayores promocionalidades y mejorando el margen de las ventas. Por último la mayor eficiencia en gastos que se ha visto producto de los planes de eficiencia que han ejecutado las compañías durante el último año ha contribuido a controlar el crecimiento de los gastos, incluso en algunos casos por debajo de inflación".

Por su parte, Ripley informó que pasó de pérdidas por US$27,7 millones en el tercer trimestre de 2023 a ganancias por US$6,95 millones en el mismo periodo de 2024. En tanto, Cencosud reportó un alza de 166,47% en su última línea hasta los US$83 millones.

Otras sorpresas

Dentro de las sorpresas señaladas por los analistas también se encuentra Vapores. La sociedad, dueña del 30% de la naviera alemana Hapag-Lloyd, informó una última línea por US$ 325 millones, una fuerte mejora frente a las pérdidas por US$ 90,5 millones en el mismo periodo del año pasado.

"Tuvimos un muy buen trimestre gracias a una demanda que se mantiene fuerte, ya que la crisis del Mar Rojo ha absorbido el aumento importante de entrada de barcos ocurrido en el 2024, lo que ha tenido como consecuencia la recuperación del balance estructural entre oferta y demanda de la industria", dijo el gerente general de CSAV, Óscar Hasbún, al momento de informar los resultados.

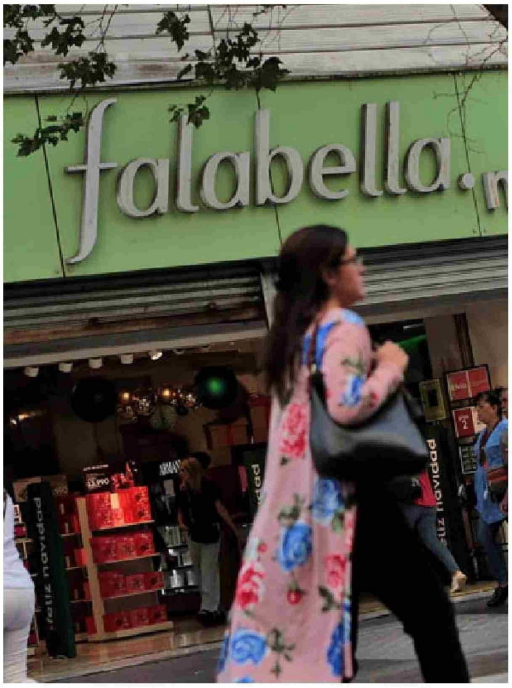

Falabella logró ganancias de US$97,5 millones en el tercer trimestre del año.

Latam registró ganancias por US$705 millones en los primeros nueve meses de 2024.

Por su parte, los bancos también mostraron cifras sólidas. Santander informó la mayor subida: un salto de 329,4% hasta los US$270 millones en sus ganancias del trimestre. Pero Banco de Chile, que vio un alza año a año de 10,8% en sus resultados del tercer cuarto, reportó beneficios por US$320 millones, las mayores de la industria. En tanto, BCI registró un alza de 62,9% hasta los US$234 millones, mientras que Itaú avanzó 37,5% a US$99,9 millones.

Ewald Stark, Analista Senior de Renta Variable en BICE Inversiones, señala que "los mejores resultados de la banca se explican por mayor ingreso por intereses, menores provisiones y mayores comisiones netas". Es decir, la dos principales líneas de ingresos, así como de gasto, mostraron mejoras.

En términos de rentabilidad para el tercer cuarto, una análisis de Renta4 señala que Banco de Chile se ubicó en primer lugar, registrando un ROE después de impuestos de 22,1% (22,4% el mes anterior), seguido de Banco Santander con 18,2%. El ROE promedio del sistema bancario se mantuvo en 15,2%.

LAS CAÍDAS

Por el lado negativo, 8 de las 28 empresas (28,6%) vieron una baja en su última línea, y una sola cerró con pérdidas: Cap pasó de ganancias por US$4 millones en el tercer cuarto de 2023 a pérdidas por US$8 millones para el mismo periodo de este año. De hecho, Godoy apunta a CAP "como sorpresa negativa" para el periodo que va de julio a septiembre.

Esa firma reportó ingresos de explotación del trimestre por US$433,2 millones, lo que representa una disminución de 33,8% con respecto al mismo periodo del año pasado. En su análisis razonado, la firma comunicó que en el tercer trimestre, y debido a la suspensión indefinida de la actividad siderúrgica anunciada el 19 de agosto de 2024, se detuvieron las pérdidas operacionales en Compañía Siderúrgica Huachipato, registrándose resultados operacionales nulos, considerando que estos quedaron provisionados al cierre de los estados financieros al 30 de junio de 2024. Lo anterior, añadió, explica en parte la disminución en los ingresos consolidados con respecto al tercer trimestre de 2023.

En los primeros nueve meses del año, la baja se profundiza: las pérdidas suman US$358 millones entre enero y septiembre, por sobre las pérdidas de US$162 millones de igual periodo del año pasado.

Otro es el caso de SQM. La minera no metálica reportó un desplome en sus ganancias de 72,58% año a año en el tercer trimestre, totalizando US$131,4 millones. Y en el periodo que va de enero a septiembre, el dato empeora: pasó de ganancias por US$1.809 millones a pérdidas por US$524 millones.

En su análisis razonado, SQM dio cuenta que los ingresos por litio y derivados en el tercer trimestre llegaron a US$ 497,2 millones, una caída de un 61% si se compara con los US$ 1.277,9 millones que registró en el mismo periodo del año pasado. Mientras que, de enero a septiembre de este año, los ingresos de litio y derivados totalizaron US$1.709,3 millones, una disminución de 61,1% comparado con los US$4.388,7 millones registrados para el mismo tiempo en el 2023.

La caída en los ingresos por litio se da en el contexto que el precio de venta promedio para el tercer trimestre de 2024 alcanzó aproximadamente los US$9.700 por tonelada métrica, una disminución del 67,1% en comparación con el precio de venta promedio informado para el tercer trimestre de 2023.

EN EL AÑO

En los primeros nueve meses del año, los ingresos de las 28 empresas Ipsa que han reportado hasta ahora se empinan 0,75%, totalizando US$102.179 millones, mientras que las ganancias llegan a los US$9.019 millones, un 15,99% más que para igual periodo de 2023.

La firma con los mayores beneficios es Enel Américas, con US$2.465 millones, lo que implica un alza de 214%. Detrás se encuentra Banco de Chile (US$1.012 millones) Copec con US$919 millones, que exhibe la mayor alza entre las empresas del selectivo accionario, con 403%. En cuarto y quinto lugar están Latam (US$705 millones) y BCI (US$703 millones).