

Fecha: 21-01-2026
Medio: El Pingüino
Supl.: El Pingüino
Tipo: Noticia general
Título: "Es como entrar a un campo de guerra": magallánico residente en Tomé relata la devastación por incendios en Nuble y Biobío

Pág.: 15
Cm2: 356,0
VPE: \$ 426.474

Tiraje: 5.200
Lectoría: 15.600
Favorabilidad: ☐ No Definida

Emergencia en la zona centro-sur

"Es como entrar a un campo de guerra": magallánico residente en Tomé relata la devastación por incendios en Ñuble y Biobío

● Luis Saldivia, comunicador magallánico residente en dicha localidad, entregó a Pingüino Multimedia un crudo testimonio desde el corazón de las zonas afectadas por los incendios forestales en Ñuble y Biobío, donde el fuego ha arrasado localidades completas.

Scarleth Vásquez Cárcamo
svasquez@elpinguino.com

EP PÁGINA WEB

La emergencia por incendios forestales en las regiones de Ñuble y Biobío continúa dejando un escenario de devastación. Así lo relató a Pingüino Multimedia Luis Saldivia, comunicador magallánico residente en Tomé, quien ha sido testigo directo del avance del fuego en localidades del borde costero del Biobío.

Saldivia aseguró que la magnitud del desastre no tiene comparación con otras emergencias ocurridas en el país. "Esto no tiene paradigma. La imagen

que queda es la de un campo de guerra", señaló, describiendo la destrucción total en sectores como Punta de Parra y Lirquén, esta última una zona portuaria estratégica de la región.

“

Esto no tiene paradigma. La imagen que queda es la de un campo de guerra... Bomberos y Conaf han trabajado día y noche, sin parar; lo que han hecho es admirable.

Luis Saldivia, magallánico residente en Tomé.

Explicó que su propio sector, Bellavista de Tomé, estuvo a escasos metros del fuego, dejando a numerosas familias sin suministro eléctrico y comunicaciones por varios días. Pese a ello, destacó el trabajo ininterrumpido de Bomberos y Conaf, quienes han enfrentado la emergencia día y noche.

Asimismo, advirtió que la catástrofe aún no logra dimensionarse por completo. Si bien el Gobierno confirmó 20 personas fallecidas, señaló que continúan las labores de búsqueda de posibles víctimas. En paralelo, vecinos y apoderados se han organizado para asistir a familias que lo perdieron todo, incluidos niños que queda-

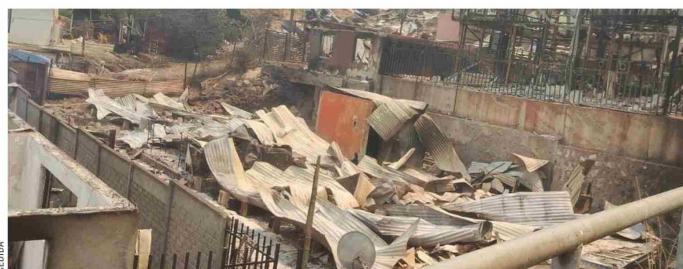

Sectores del borde costero del Biobío, como Punta de Parra y Lirquén, quedaron completamente devastados tras el avance de los incendios forestales, dejando viviendas destruidas y familias damnificadas.

ron sin ropa, útiles escolares ni documentación.

Finalmente, Saldivia alertó sobre el impacto social que

se proyecta en las próximas semanas, especialmente en el ámbito educativo, llamando a mantener la solidaridad más

allá de la emergencia inmediata. "Después de las primeras semanas, la ayuda no puede desaparecer", concluyó.