

Matrimonio salta desde el segundo piso para escapar de un incendio

PUERTO MONTT. Mientras la pareja afectada sigue internada en el Hospital, Bomberos evacuó a los vecinos contiguos para frenar la propagación del fuego en la cuadra.

Marcelo Galindo
 marcelo.galindo@diariollanquihue.cl

Un incendio consumió una casona de madera de 150 metros cuadrados en la intersección de Lota con Rengifo, en la población Muñoz de Puerto Montt. La rápida expansión obligó a un matrimonio a saltar desde el segundo nivel para salvar sus vidas. Bomberos controló el fuego tras una hora de trabajo, reportando daños totales en el inmueble principal y dejando a cuatro adultos damnificados.

Los vecinos del sector, ubicado a un costado del nuevo Cesfam Angelmó, advirtieron la emergencia alrededor de las 04:25 horas de ayer martes. Un hombre de 52 años y su cónyuge de 50 años, quienes residían como arrendatarios en el inmueble, se vieron atrapados en el nivel superior ante el avance del fuego, que según Bomberos se encontraba en "fase de libre combustión". Sin otra vía de escape, ambos ejecutaron la acción de saltar hacia el exterior.

Ana García, vecina del sector, relató el momento: "Es muy lamentable, vimos que la pareja saltó por la ventana. Ambos estaban heridos, ella se veía muy complicada. Es una pena que esta casona tradicional termine así destruida". Ac-

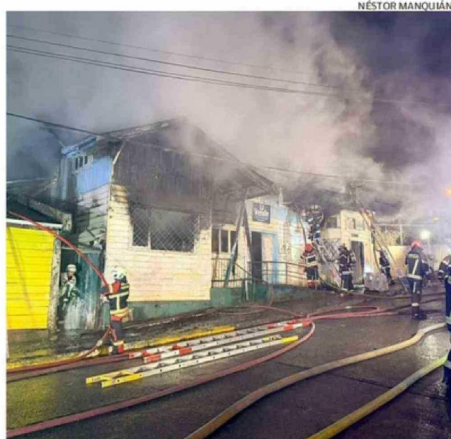

DOS INMUEBLES FUERON AFECTADOS POR EL SINIESTRO.

tualmente, personal médico mantiene al matrimonio hospitalizado con diagnóstico de cortes e inhalación de humo.

EMERGENCIA

El comandante del Cuerpo de Bomberos de Puerto Montt, Roberto Angulo, lideró el despliegue de la Primera, Segunda, Cuarta, Sexta y Séptima compañías. Al llegar, la prioridad fue el rescate de los moradores y evitar la propagación.

"La unidad de rescate hizo la búsqueda en las dos viviendas. En la casa azul, los voluntarios despertaron prácticamente a la gente para que salie-

ra", comentó Angulo.

El oficial destacó que, pese a la magnitud del fuego, el contrafuego de la vivienda contigua (casa amarilla) fue la clave técnica que impidió que la cuadra completa resultara siniestrada. Tras más de una hora de combate, las unidades controlaron la emergencia a las 05:41 horas, y declararon el inmueble principal con daños de categoría "mayor no habitable".

AYUDA SOCIAL Y DAÑOS

El informe de la Dideco municipal confirmó que el siniestro dejó un saldo de dos familias afectadas, lo que corresponde

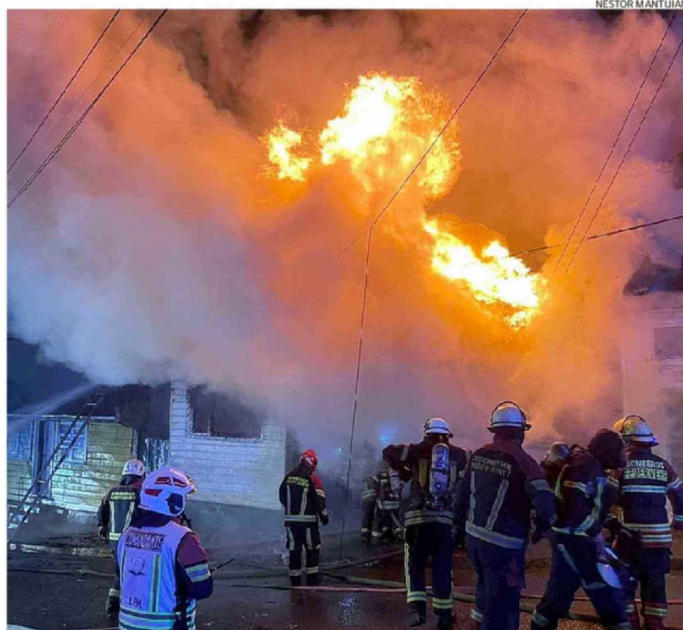

POR MÁS DE UNA HORA BOMBEROS DE PUERTO MONTT DEBIERON TRABAJAR PARA CONTROLAR EL FUEGO.

150

metros cuadrados aproximados tenía la casona en Población Muñoz de la capital regional.

04:25

horas de ayer fue declarado el incendio por la central de alarmas del Cuerpo de Bomberos.

4

personas adultas resultaron damnificadas por la emergencia y recibieron ayuda municipal.

a cuatro adultos en total. Se trata de una familia domiciliada en calle Lota 289, donde residía el matrimonio que permanece hospitalizado. El inmueble de construcción de madera presentó una pérdida total, con un 100% de daños estructurales. La segunda pareja, también un matrimonio de personas mayores de 50 años, registró daños en su hogar estimados en alrededor de un 35%.

Yerco Rodríguez, director de la Dideco, informó que asistentes sociales ya concurrieron al lugar: "Se hicieron las gestiones para entregar una ayuda

social rápida (colchones, frazadas, gas y alimentos) y estamos coordinando con Senapred kits de habitabilidad, cocina y aseo para los afectados", sostuvo.

ADVERTENCIA PREVENTIVA

Este incendio se suma a una estadística entregada hace algunos días por las autoridades y Bomberos.

El seremi de Energía, Andrés Niklitschek, recordó que entre 2025 y 2026 se han registrado 3.600 emergencias estructurales en la capital regional, de las cuales 600 se originaron por problemas en duc-

tos de ventilación.

Para evitar que se repitan este tipo de hechos, las autoridades reiteraron las siguientes medidas de autocuidado. Respecto de la mantención, limpiar caños y estufas antes de la primera encendida de la temporada. Utilizar siempre leña con menos del 25% de humedad (certificada).

En cuanto a las zonas de seguridad, se recomienda no secar ropa cerca de la combustión, no usar líquidos inflamables para encender el fuego y guardar la leña y el pellet bajo techo, aislados de la humedad del suelo.