

Atentado: queman dos camiones tras allanamiento en Temucuicui

VIOLENCIA. Horas después que Carabineros ingresara a la comunidad de Ercilla, encapuchados incendiaron móviles forestales, cerca de Inspector Fernández.

Juan Carlos Poblete González
 juanCarlos.poblete@australtemuco.cl

Dos camiones forestales fueron incendiados en un sector rural de la comuna de Victoria.

El hecho se registró pasadas las 06:00 horas de la mañana de ayer en un camino interior conocido como Faja San Juan, de acceso al fundo San Gregorio, al que se accede por la ruta que conecta la localidad de Inspector Fernández con las termas de Tolhuaca y la laguna Malleco, a unos 20 kilómetros hacia el oriente de la enlace de conexión con el kilómetro 604 de la Ruta 5.

Según la información recopilada por El Austral, un grupo de encapuchados interceptó a una caravana de tres camiones, que se disponía a ingresar a una faena dentro de un fundo explotado por Forestal Comaco.

PREMUNIDOS CON ARMAS

El ataque se produjo al amanecer, cuando los camiones iban a entrar a retirar árboles cosechados en el predio forestal.

Los individuos, que portaban armas de fuego largas y cortas, dispararon al aire y obligaron a los conductores a bajarse, para luego rociar la cabina con combustible y huir.

Los choferes de los camiones no alcanzaron sacar sus pertenencias y huyeron en distintas direcciones, logrando ponerse a resguardo después, tras varios

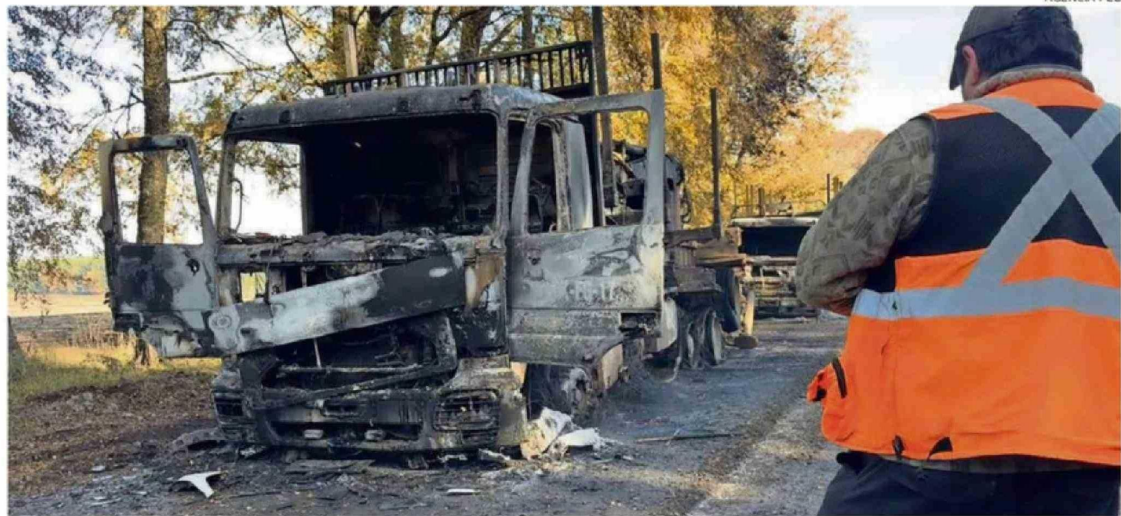

DOS DE LOS TRES CAMIONES QUE IBAN ENTRANDO AL FUNDO QUEDARON TOTALMENTE DESTRUIDOS POR EL ACCIONAR DE ENCAPUCHADOS ARMADOS.

minutos de angustia debido a que en el sector no hay señal telefónica ni de internet móvil.

Los camiones pertenecían a pequeños empresarios de la zona, agrupados para prestar servicios como contratistas, para las labores de transporte y cosecha. Uno de los móviles todavía estaba siendo pagado, en cuotas, por un propietario, quien además había sido víctima de otro atentado, hace un tiempo atrás.

Daniel Alveal Levicura (47), representante de la empresa Comercial Alveal, contratista de Forestal Comaco, expresó su desazón por lo ocurrido.

“Vengo de una comunidad y siempre nos hemos mantenido al margen de toda esta situación.

“Hay recrudecimiento de la violencia y necesitamos que el Gobierno aplique medidas adicionales, más ofensivas y preventivas, para desarticular el terrorismo”.

Patricio Santibáñez,
 presidente de Multigremial

Hemos tenido buena relación con las comunidades y estamos generando puestos de trabajo. Es triste que esto ocurra, somos transportistas pequeños que pudimos armar un grupo de trabajo, no tenemos nada que ver, solo salimos a buscar el pan para nuestras casas”, lamentó el con-

tratista.

PRESUNTA REPRESALIA

La quema de estos dos camiones se transformó en el séptimo atentado que se registra en La Araucanía, en lo que va de gobierno del Presidente José Antonio Kast.

El Gobierno interpretó el ataque como un acto de represalia por el allanamiento desarrollado en la Comunidad Temucuicui, el miércoles por la tarde, cuando efectivos de Carabineros y el Ejército incautaron una camioneta y armas que habrían sido usadas para disparar contra el cuartel de la Sexta Comisaría de Carabineros de Ercilla, ocurrido durante la madrugada anterior.

“Es una respuesta desespera-

da de grupos violentos”, advirtió el seremi de Seguridad de La Araucanía, Luis Calderón.

En tanto, de parte de la Multigremial y otros gremios lamentaron que los hechos de violencia están incrementándose sin que se haya transparentado un cambio de estrategia claro.

“No hemos podido conocer ningún tipo de planificación de cómo se va a enfrentar a estos grupo terroristas (...) esperamos que el Gobierno entienda la magnitud del problema que estamos sufriendo en los campos de la provincia de Malleco y se trabaje en una solución real y definitiva”, sentenció Sebastián Naveillán, presidente de la Asociación de Agricultores de Malleco. ☞