LITORALPRESS

Fecha: 26-04-2023
Medio: La Tribuna
Supl. : La Tribuna
Tipo: Noticia general
Título: Menos del 40% de la población objetivo se ha vacunado contra la influenza

Pág. : 7
Cm2: 689,9
VPE: $ 1.164.524

Tiraje: 3.600
Lectoría: 14.800
Favorabilidad: No Definida

EN LA PROVINCIA DE BIOBÍO

# Menos del 40% de la población objetivo se ha vacunado contra la influenza

Las autoridades regionales señalaron la importancia de estar vacunados antes de la temporada invernal, esto para evitar que aumente la circulación de virus como la influenza o el coronavirus.

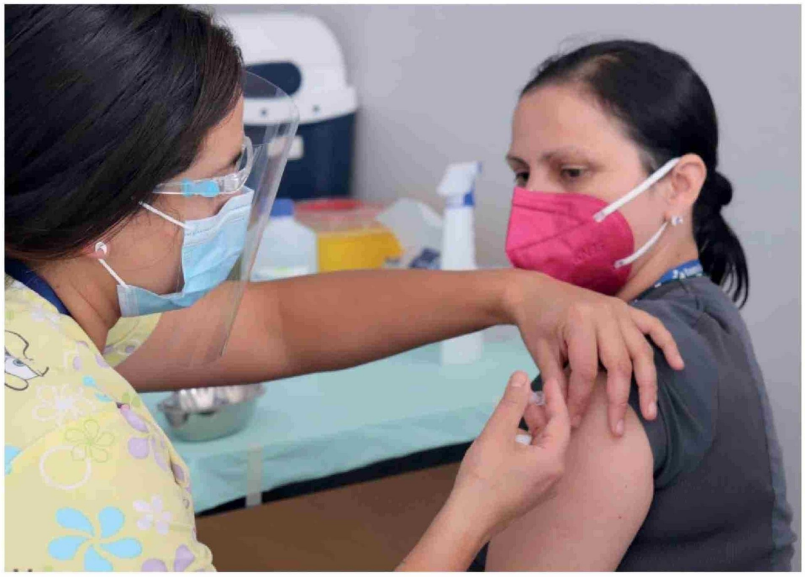

Nicolás Muñoz Díaz
prensa@latribuna.cl

En ediciones anteriores de diario La Tribuna, el equipo de prensa tomó contacto con la Dra. María Elisa Otto, subdirectora médica del Servicio de Salud Biobío, para conocer el panorama actual de la región, en relación al avance de la campaña de vacunación 2023 contra la influenza. En aquella oportunidad se detalló que de lograrse el 85 % de cobertura de la población objetivo, se lograría una disminución considerable de la actual circulación viral.

No obstante, la realidad que han evidenciado desde la Seremi de Salud del Biobío es bastante lejana a la meta principal. Esto quedó revelado en el último informe entregado por la Autoridad Sanitaria, donde se detalló que al 20 de abril de 2023 se han inmunizado un total de 351.076 personas. Cifra que corresponde al 41,0 % del total esperado.

## EL PANORAMA EN CIFRAS

De acuerdo con los datos entregados en el documento, del total de vacunados, 112 mil 611 personas (36,5 %) son parte de las comunas que están bajo jurisdicción del SS Concepción. A su vez, con la mayor cobertura de la campaña destacan el SS Talcahuano, con 79 mil 774 (46,4 %), y el SS Arauco, con 38 mil 652 personas (47,4 %). En el caso del Servicio de Salud Biobío, se sitúa en el tercer lugar regional con 84 mil 039 personas inmunizadas, lo que corresponde al 39,0 % de cobertura.

En detalle, la Autoridad Sanitaria del Biobío explicó que por público objetivo, el proceso de inmunización contra la influenza es liderado por el personal de salud privado (78,7 %) y el personal de salud público (74,1 %). Mientras que, le siguen los trabajadores avícolas y de criaderos de cerdo (70,7 %), trabajadores de educación escolar y preescolar hasta 5° año (59,0 %), población escolar de 5 a 10 años (46,6 %), enfermos crónicos de 11 a 64 años (41,3 %), adultos de 65 años y más (40,5 %), población infantil de 6 meses a 5 años (35,1 %), embarazadas (20,8 %), otras prioridades (12,0 %) y Estrategia Capullo Prematuros (6,7 %).

## PALABRAS DE LA SEREMI

Ante este panorama, que dista de lo visto el 11 de abril, donde la inmunización registraba tan solo un 29,4 % de avance, el seremi de Salud del Biobío Eduardo Barra, afirmó que: "La región del Biobío registra a la fecha un 40 % de avance en la Campaña de vacunación contra la influenza, con más de 315 mil personas inmunizadas y con altos porcentajes de inmunización principalmente en personal de salud privado y público, trabajadores avícolas y de criaderos de cerdo, además de trabajadores de la educación escolar y preescolar hasta 5° año básico".

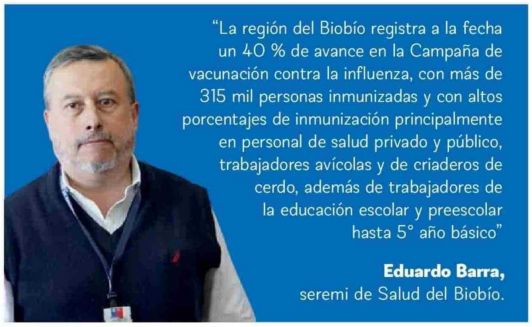

"La región del Biobío registra a la fecha un 40 % de avance en la Campaña de vacunación contra la influenza, con más de 315 mil personas inmunizadas y con altos porcentajes de inmunización principalmente en personal de salud privado y público, trabajadores avícolas y de criaderos de cerdo, además de trabajadores de la educación escolar y preescolar hasta 5° año básico"

**Eduardo Barra,**
seremi de Salud del Biobío.

A su vez, aprovechó la instancia para reiterar el llamado a la población, sin dejar de lado la campaña Bivalente contra el coronavirus. "La vacuna de la Influenza y Covid-19 en la población pueden administrarse el mismo día, una en cada brazo, recalcando que son enfermedades diferentes y vacunas distintas", planteó.

Por otra parte, el representante de la cartera de Salud en la región, hizo hincapié en las medidas de prevención que deben conocer las personas en el contexto de alta circulación viral. "Es importante recordar que junto con la vacunación, las medidas de prevención están dadas por lavado frecuente de manos; cubrirse la boca y nariz con un pañuelo de papel o con el antebrazo al toser o estornudar; ventilar regularmente habitaciones y espacios cerrados; evitar cambios bruscos de temperatura; evitar contacto directo con personas enfermas y evitar aglomeraciones", zanjó Barra.

Por último, es importante señalar que la influenza es una enfermedad respiratoria que afecta principalmente a la nariz, la garganta, los bronquios y los pulmones. De acuerdo con el Ministerio de Salud este virus es transmitido a través de gotas de saliva, por lo que hay que estar atentos a síntomas como, por ejemplo, fiebre de 38° a 39°C, mialgia y dolor de garganta, tos, secreción nasal, dolor de cabeza, ardor subesternal y síntomas oculares, además de postración.

## Avance de la campaña por Servicio de Salud (SS)

### Total de personas vacunadas

### Porcentaje de vacunación

Concepción: 36,5 %

Talcahuano: 46,4 %

Arauco: 47,4 %

Biobío: 39,0 %

Total vacunados región del Biobío

**315.076 (41,0 %)**

Fuente: Seremi de Salud, región del Biobío.