LITORALPRESS

Fecha: 12-05-2026
Medio: El Líder
Supl. : El Líder
Tipo: Noticia general
Título: Denuncian irreparable daño ambiental por limpieza en estero El Sauce de Llolleo

Pág. : 2
Cm2: 650,0
VPE: $ 594.132

Tiraje: 5.200
Lectoría: 15.600
Favorabilidad: No Definida

Denuncian irreparable daño ambiental por limpieza en estero El Sauce de Llolleo

La semana pasada el municipio realizó el operativo con maquinaria pesada en tres sectores del curso de agua.

David Muñoz Castillo
cronica@lidersanantonio.cl

CAPTURA VIDEO

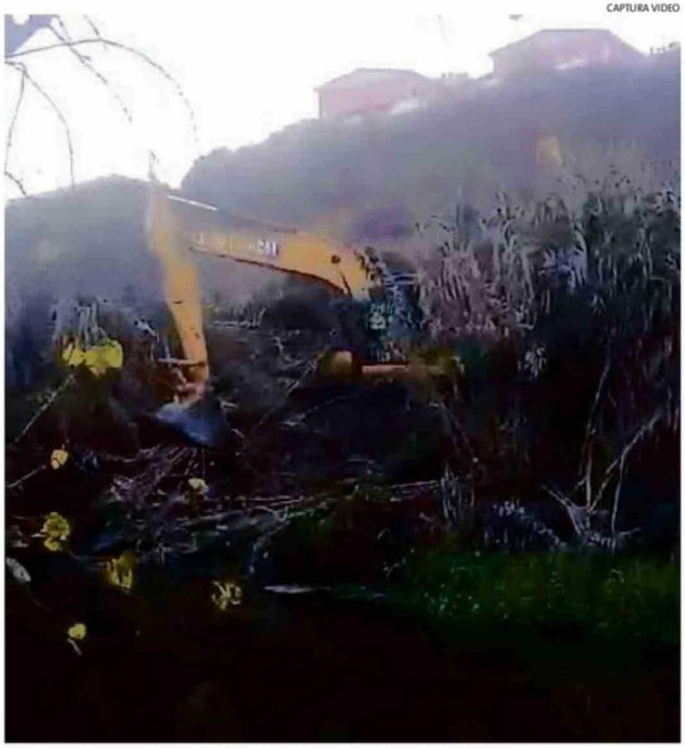

MAQUINARIA PESADA TRABAJÓ DURANTE TRES DÍAS EN LA RIBERA DEL ESTERO.

@PAZITA_PO

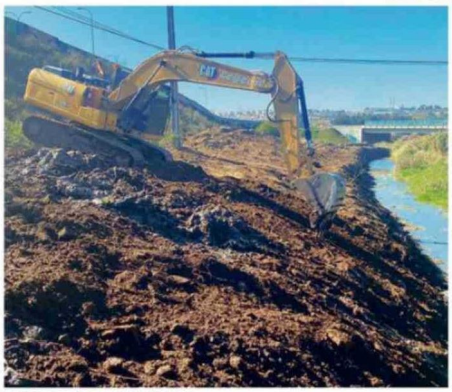

LOS EFECTOS DE LA LIMPIEZA.

Vecinos, autoridades y grupos ambientalistas denunciaron el grave daño ambiental que ocasionó la limpieza ejecutada por la Municipalidad de San Antonio en el estero El Sauce de Llolleo.

El operativo, que según la administración comunal fue solicitado por los vecinos, se desarrolló en tres puntos del curso de agua: Malvilla, población San Pedro y parque DYR, para evitar inundaciones durante un invierno que se prevé lluvioso.

"Sí, el problema del embancamiento existe. Sí, las comunidades necesitan reducir riesgos de inundación, especialmente en sectores como la población San Pedro. Pero enfrentar ese problema no puede significar arrasar las riberas del estero sin planificación ambiental", expuso la excandidata a concejala por la comuna, Paulette Carvajal, en una publicación en redes sociales, donde denunció los efectos de la limpieza.

Y justificó su preocupación, porque "el estero El Sauce no es un simple canal de evacuación de aguas. Es un ecosistema vivo, corredor biológico y espacio de biodiversidad que actualmente se encuentra a la espera de su declaratoria como humedal urbano"

En otras publicaciones calificaron como una "destrucción sin sentido del borde del estero San Pedro", el operativo desplegado.

> "Si bien nada repara el daño causado hacia el estero y su biodiversidad, esta concejalía elevó las denuncias correspondientes",
>
> concejala Sofía Contreras.

"IRREPARABLE"

La concejala Sofía Contreras, presidenta de la comisión de Medio Ambiente, explicó que se trató de "la intervención con maquinaria pesada al humedal estero El Sauce. A partir de documentos presentados por Dimao pude constatar que no se consultó a organismos con competencia ambiental antes de la intervención y los protocolos de la unidad al respecto estaban desactualizados".

Según la edil, la limpieza "se llevó a cabo sin ningún cuidado hacia la fauna que allí habita, arrasando la maquinaria con madrigueras de coipos y nidos de patos, siete colores, garzas, entre otros, los cuales aún están desorientados y ahora han quedado más expuestos a depredadores como perros domésticos, lo que sin duda causará una merma en las poblaciones".

La concejala manifestó que "si bien nada repara el daño causado hacia el estero y su biodiversidad, esta concejalía elevó las denuncias correspondientes ante la SMA (Superintendencia de Medio Ambiente) y Sbap (Servicio de Biodiversidad y Áreas Protegidas), esperando que prosperen y se determinen las correspondientes responsabilidades".

Respecto a la necesidad de limpieza, indicó que "está debería estar dirigida hacia quitar basura del fondo del lecho, en vez de dejar expuesto el suelo a aluviones en las próximas lluvias".

AMBIENTALISTAS

La fundación Ojos de Mar calificó el operativo como "un trabajo de destrucción del estero".

La presidenta de la organización, Liliana Cancino, señaló que "a la municipalidad le quisimos hacer entender la importancia del espacio, por la flora y la fauna. Lamentablemente el municipio se niega a cambiar sus políticas antiguas. Se capacitan, hablan de cambio climático, pero no les importó hacer este daño a la naturaleza".

Además reclamó que "después de todas las reuniones que tuvimos, nadie se enteró que iban a meter máquina. Tienen que sacar la basura, las cosas que tiran los propios vecinos, no la vegetación. Los juncos y las totoras no son estorbo para que corra el agua".

Por su parte, Liliana Plaza, fundadora de la organización ambiental, aportó que "existen formas de limpiar los esteros. El municipio de Viña del Mar lo limpia manualmente con equipos especializados. Nosotros, en la parte baja del estero El Sauce continuamente hacemos limpiezas, para que no se acumulen los residuos".

De acuerdo a la información que recabó en terreno, describió que "soltaron toda la tierra, todo el carbono que absorbe el estero. No sé qué va a generar esto más abajo. En el lado poniente arrasaron con todo, si llueve se va a venir todo abajo, porque las raíces afirman los terrenos".

Liliana Cancino recordó que "se ingresó una solicitud para declarar humedal urbano al estero y está en trámite la determinación del polígono. No se entiende que el municipio haga estos trabajos que lo destruyen".

El jueves 1 de febrero de 2024 el Ministerio del Medio Ambiente admitió la solicitud presentada por la Municipalidad de San Antonio para que el estero El Sauce sea declarado como humedal urbano. La resolución se publicó en el Diario Oficial y significa que el lugar cumple con los requisitos para ser evaluado por la autoridad ambiental.

MUNICIPALIDAD

Karen Valenzuela, encargada del departamento de Gestión Ambiental de la municipalidad, explicó que "este fue un proceso que empezó hace alrededor de un año, donde con la junta de vecinos y algunas organizaciones levantamos acciones preventivas en torno a las lluvias que se vienen para este invierno". En estas conversaciones se detectaron "tres puntos que generan mayor embancamiento en San Antonio en lo relativo al estero el Sauce".

Detalló que en Malvilla se intervinieron 400 metros, en la población San Pedro 500 metros y en el parque DYR, 160 metros. La profesional indicó que si bien se busca la protección del humedal, "también entendemos la seguridad de nuestros vecinos. Tuvimos que pedir autorizaciones a la Dirección General de Aguas, por eso demoramos cerca de un año. Debíamos trabajar antes del invierno, pero respetando el ecosistema y la diversidad, principalmente de las aves que anidan en primavera y verano".