

Fecha: 03-08-2022
Medio: El Diario de Atacama
Supl.: El Diario de Atacama
Tipo: Actualidad

Pág.: 2
Cm2: 638,2
VPE: \$ 710.983

Tiraje: 2.200
Lectoría: 6.600
Favorabilidad: ☐ No Definida

Título: La crisis en la educación no para: recintos no pueden volver a Clases, persisten las emanaciones de gas y hay 19 establecimientos en estado "crítico"

KARL CHINGA GRAW/AGENCIA UNO

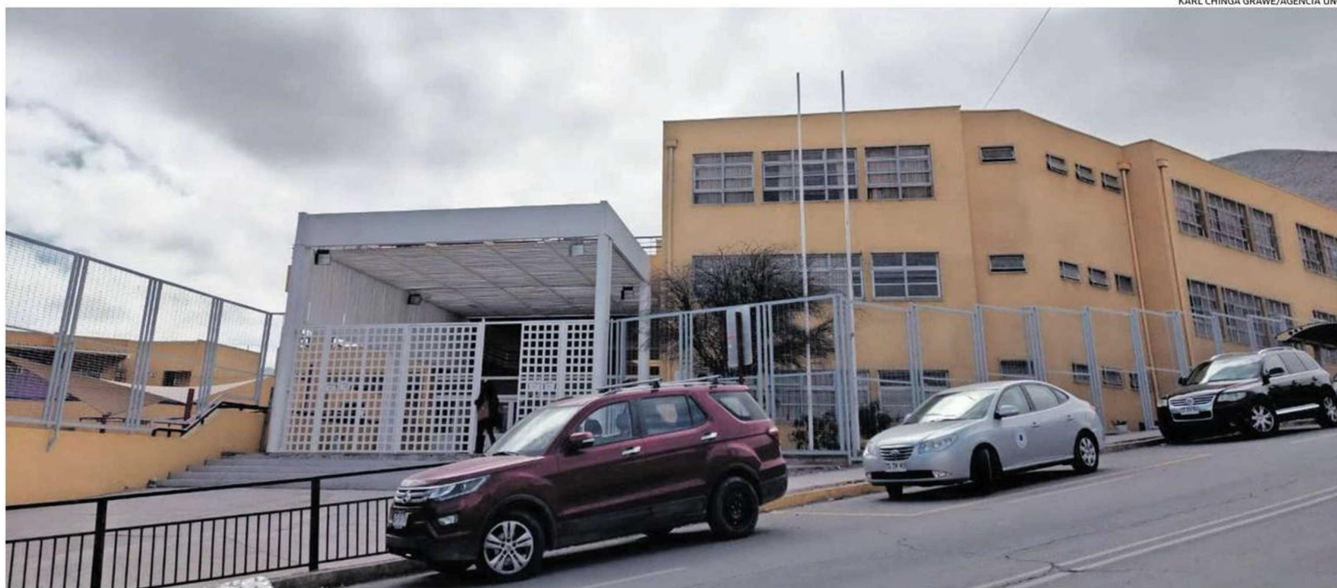

ESCUELA LAURA ROBLES SILVA PRACTICAMENTE NO PUDO VOLVER DE LAS VACACIONES DE INVIERNO, LAS ÚLTIMAS PRECIPITACIONES DEJARON AL DESCUBIERTO UNA SERIE DE FALENCIAS QUE TIENE A LOS ALUMNOS ACTUALMENTE SIN CLASES.

La crisis en la educación no para: recintos no pueden volver a clases, persisten las emanaciones de gas y hay 19 establecimientos en estado "crítico"

Pía Torres Cisternas
pia.torres@diarioatacama.cl

Hace un mes aproximadamente que el Colegio Laura Robles Silva, ubicado en el sector alto de Copiapó, se encuentra sin clases debido a problemas con la infraestructura del techo, que tras las lluvias empeoró, además de tener salas y comedor inhabilitados. Asimismo, se han registrado varias emanaciones de gases desde que comenzó el segundo semestre en diferentes establecimientos.

Por otro lado, se le consultó al Servicio Local de Educación Pública Atacama (SLEP Atacama) respecto a las soluciones que les darán a estos establecimientos y sobre lo dichos de su director subrogante, quien mencionó que para tener a los establecimientos con condiciones dignas se necesitan 100 mil millones de pesos, dónde a esto último no se refirieron.

Quien sí se refirió al tema fue el presidente de la Comisión

de Educación del Consejo Regional (CORE), Roberto Alegría, quien estimó que la recaudación de esos fondos será a largo plazo y tomará "unos de 10 a 20 años". De hecho, para dimensionar la magnitud de los recursos indicados por el director (s) del SLEP Atacama para solucionar los problemas en los establecimientos, se necesitaría 1,26 veces el presupuesto para toda la Región de Atacama de este 2022, que alcanza los 74 mil millones de pesos.

Adicional a ello, desde el SLEP Atacama reconocieron que hay de momento dos jardines infantiles y dos establecimientos educativos, que a la fecha, aún no han ingresado a clases tras el receso de las vacaciones de invierno y que se suman a otros que mantienen sus jornadas intermitentes por emanaciones de gases.

ESCUELA LAURA ROBLES SILVA

Sobre la problemática en torno

PROBLEMÁTICA. *La Escuela Laura Robles Silva acumula una serie de deficiencias que impiden su uso, junto a otro colegio y dos jardines no tienen clases. Además, desde el regreso a clases se han registrado reiterados problemas con el ácido sulfhídrico. Dado ese contexto, un informe del SLEP Atacama estimó en 100 mil millones de pesos la reparación de los recintos educativos. Presidente de la Comisión de Educación del CORE indica que eso será "a largo plazo".*

a la Escuela Laura Robles Silva, María Huerta, presidenta del Centro General de Padres del Colegio, contó que se encuentran hace un mes sin clases por motivos de infraestructura, ya que con las recientes lluvias, el agua pasó dentro del edificio. "Se mojaron las salas y a la vez con la segunda lluvia se desprendieron algunas partes de los cielos y las salas sumamente mojadas, los niños están sin alimentación también por problemas del comedor", relató.

Tras esta situación, cuando fue el primer día de clases este segundo semestre, los alumnos de dicho colegio tuvieron una convivencia desde las 10 de la mañana hasta las 12 del día y posterior a eso, contó María, se reunieron apoderados junto con el personal del lugar, quienes optaron por suspender las clases para el bienestar de los y las alumnas.

"Nosotros tomamos la decisión de que los niños no ingresaran, el día miércoles tuvimos una reunión con las personas de

SLEP, hubieron miembros de Educación también y quedaron de ir dentro de esa semana a ver un catastro del colegio, lo cual nunca fueron al colegio", comentó la presidenta del Centro de Padres.

Tras no tener respuestas, Huerta contó que entregaron cartas a SLEP y a la Seremi de Educación, a lo que se les dio la oportunidad de una reunión para ver soluciones, las que se vienen arrastrando hace años. "Soy apoderada hace cuatro años y siempre había escuchado el problema que tiene el colegio, pero no había llovido, entonces no se había visto la magnitud de los daños del recinto, y con las lluvias se reventaron los techos, luminarias".

Además, se le consultó por la posibilidad de tomar medidas más drásticas si no obtienen alguna respuesta, a lo que indicó que, "Sí, nosotras estamos decididas a todo, a lo que venga, ya dimos el primer paso y no nos vamos a echar atrás", señaló la presidenta del Centro de Padres.

Fecha: 03-08-2022
Medio: El Diario de Atacama
Supl.: El Diario de Atacama
Tipo: Actualidad

Pág.: 3
Cm2: 324,0
VPE: \$ 360.911

Tiraje: 2.200
Lectoría: 6.600
Favorabilidad: ☐ No Definida

Título: La crisis en la educación no para: recintos no pueden volver a Clases, persisten las emanaciones de gas y hay 19 establecimientos en estado "crítico"

4 establecimientos

educacionales, dos jardines y dos colegios, se encuentran en estos momentos sin clases.

19 son los recintos

educacionales que están considerados por el SLEP Atacama como "críticos".

EMANACIONES DE GASES

El pasado 5 de junio, El Diario de Atacama informó que desde que empezó el año escolar hasta esa fecha, se habían generado 36 emergencias por emanaciones de gases en diferentes colegios y liceos de la región, situación que no ha cambiado, ya que desde este segundo semestre se han reportado más de estas situaciones.

Según información proporcionada por Central de Alarmas del Cuerpo de Bomberos Copiapó, el 25 de julio se reportó una emergencia por emanación de ácido sulfhídrico con 78 ppm en el colegio y otro poco de un baño en dependencias de la Escuela Jesús Fernández Hidalgo.

El 1 de agosto, en la Escuela de Las Canteras, se registraron 160 ppm de ácido sulfhídrico, donde tuvieron que suspender las clases durante esa jornada.

Mientras que ayer se registraron otras dos emanaciones más, en el Jardín Las Añañucas, que no es parte de SLEP Atacama y en la Escuela Abraham Sepúlveda, donde en este último se registraron 120 ppm también de ácido sulfhídrico, suspendiendo sus clases por la jornada.

TOMA ESCUELA JESÚS FERNÁNDEZ HIDALGO

Por otro lado, hace una semana, los apoderados de la Escuela Jesús Fernández Hidalgo, del sector de Rosario, se tomaron el establecimiento tanto por problemas en infraestructura como por las emanaciones de gases, además de problemas en las redes de alcantarillado, baños, electricidad y reparaciones en las dependencias.

En esta ocasión, el Centro General de Apoderados presentó un comunicado contando una actualización del caso, quienes señalaron que SLEP Atacama asumió su responsabilidad y realizó una serie de mejoras, comprometiéndose a terminar las reparaciones priorizadas el pasado miércoles y comenzar con los estudios para obras mayores a contar del pasado lunes y revisar avances de los mejora-



FRONTIS DE LA ESCUELA JESÚS FERNÁNDEZ HIDALGO CUANDO SE TOMARON EL ESTABLECIMIENTO.

mientos que están realizando.

Por lo anterior, indicaron que el Centro General depondrá las movilizaciones una vez que se comprueben las obras de mejoramiento priorizadas y que se verifique el comienzo de los proyectos de las reparaciones de mayor complejidad.

100 MIL MILLONES DE PESOS

Este lunes, en contexto de una reunión de una reunión de la Comisión de Educación y Cultura del Consejo Regional de Atacama, salió a colación una declaración del director (s) del SLEP Atacama, Pedro Lagos, quien mencionó que en un catastro que realizaron, necesitaban una inversión de 100 mil millones de pesos para poder dejar a los establecimientos en condiciones mínimas, debido a que existen 19 establecimientos en estado "crítico".

Al respecto, Roberto Alegría, consejero regional y presidente de la comisión, comentó que si se hizo el estudio y hay varias escuelas que se necesitan mejorar, pero que, "es a largo plazo (...) lo que pasa es que estamos siendo pro activos pensando en el día de mañana en que al final hay que mejorar esos colegios en algún momento".

El consejero Alegría agregó que es un proyecto que cree tomará 10 o 20 años aproximadamente porque tener esa cantidad de dinero para la región es complejo, pero que estarán

Alumnos sin matrícula en Caldera

La Corte de Apelaciones de Copiapó acogió un recurso de protección que interpuso la Municipalidad de Caldera en contra del SLEP Atacama y la Seremi de Educación, a quienes se les dio 30 días para que hagan algo sobre la situación de 66 alumnos y alumnas que se quedaron sin matrícula durante este año y que no habían tenido respuestas del problema.

trabajando para mejorar estos déficit.

Por su parte, se le consultó a SLEP Atacama respecto a estos dichos del director (s), quienes indicaron que no se iban a referir al tema.

Además, este medio preguntó a SLEP Huasco respecto al presupuesto que tienen contemplado, debido a que en ese sector igual hay establecimientos con graves fallencias en infraestructura. Sin embargo, hasta el cierre de esta edición no se obtuvieron respuestas.

SLEP ATACAMA

Asimismo, se le consultó a SLEP Atacama respecto a los problemas de estos establecimientos, a lo que comentaron que durante la tarde de ayer, el sostenedor tuvo una reunión con la comunidad educativa de la Escuela Laura Robles Silva para analizar las inquietudes y soluciones.

Además, respecto a las emanaciones de gases, comentaron que desde el retorno a clases, en el segundo semestre, los establecimientos que han presentado emanaciones son la Escuela Ar-

tística Las Brisas, Escuela Abraham Sepúlveda y la Escuela Hernán Márquez Huerta y que ha concurrido el equipo de prevención de riesgos para apoyar y orientar a la comunidad escolar con la aplicación de los protocolos de seguridad y prevención, además contrataron empresas para mantención y limpieza de la red de alcantarillados y cámaras desgasificadoras.

Desde el SLEP Atacama también se refirieron a la situación de ayer con la Escuela Abraham Sepúlveda, señalando que el equipo de prevención de riesgos del SLEP acudió al lugar y se realizó el protocolo correspondiente y que profesores afectados fueron llevados hasta la Asociación Chilena de Seguridad (ACHS).

Por otro lado, sobre la situación de la Escuela Jesús Fernández Hidalgo, expresaron que hasta la fecha han despejado todas las canaletas y alcantarillados y que el portón del lugar se encuentra en reparaciones, mientras que hoy mantendrán una reunión para informar los avances.

C3