LITORALPRESS

Fecha: 07-09-2023
Medio: El Mercurio de Valparaíso
Supl. : El Mercurio de Valparaiso
Tipo: Noticia general
Título: Tres homicidios en menos de 24 horas enlutan a Viña del Mar y Villa Alemana

Pág. : 2
Cm2: 630,1
VPE: $ 1.515.446

Tiraje: 11.000
Lectoría: 33.000
Favorabilidad: No Definida

Tres homicidios en menos de 24 horas enlutan a Viña del Mar y Villa Alemana

POLICIAL. *En Forestal dispararon contra tres sujetos, dos fallecieron y uno está en riesgo vital. Fiscalía confirmó caso en contexto de "tráfico de drogas". Delitos suben en 13% a nivel regional.*

Katherine Escalona M.
katherine.escalona@mercuriovalpo.cl

Una seguidilla de balazos fue lo que se escuchó la madrugada de ayer en Forestal Alto, en Viña del Mar, situación por la cual llegó al lugar personal policial, que se percató que había en la vía pública dos cuerpos sin vida de jóvenes, aún no identificados. Un tercero involucrado en el hecho, que confirmó la Fiscalía sería en el contexto de tráfico de drogas, resultó herido y en riesgo vital.

El caso de doble homicidio en la Ciudad Jardín se suma a un hombre fallecido en Villa Alemana, quien en extrañas circunstancias fue trasladado al Cesfam de dicha comuna con impactos balísticos, falleciendo en el lugar (ver recuadro). Ambos casos ocurrieron en menos de 24 horas y ponen nuevamente en el tapete el nivel de violencia y uso de armas de fuego en manos de delincuentes.

Jenny Espinoza, presidenta de la Junta de Vecinos Quinta Vergara y secretaria de la Unión Comunal (Unco) de Forestal, reconoció que lo que ocurre en la zona "lamentablemente es la realidad que Forestal vive día a día. Acá hay robos, asaltos, funerales de alto riesgo, casas okupa, y todo lo que hace la autoridad es un remedio paliativo, pero la enfermedad no la cura. Los dirigentes y la comunidad podemos hacer mucho, siempre y cuando exista apoyo real por parte de las autoridades, de lo contrario esto seguirá".

Agregó que la situación es insostenible: "Hoy tenemos dos fallecidos y es probable que se tengan que suspender algunas clases o cerrar algunas puertas por el velorio que habrá y luego el funeral, una rutina que vivimos todos los días".

De la misma forma, la presidenta de la Unco, Claudia Espinoza, precisó que por la situación de la seguridad hemos tenido diversas reuniones y "mañana (hoy) vamos a tener una reunión con los dirigentes porque, justamente, los niveles de delincuencia son preocupantes y queremos ver la seguridad de los vecinos. Hay mucha preocupación en Forestal, a las 20 horas ya no hay nadie caminando por la calle".

INVESTIGACIÓN

Tras la denuncia de los vecinos por los balazos, llegó al lugar personal policial, que pudo constatar que, efectivamente, en la calzada había dos cuerpos sin vida y una tercera persona herida. Al respecto, el fiscal Gonzalo Inostroza manifestó que concurrió "personal especializado de la Brigada de Homicidios (BH) por el hallazgo de dos homicidios producto de impactos balísticos y con una tercera persona que se encuentra lesionada de gravedad, en riesgo vital, por el contexto de actividad relacionada con el tráfico de drogas".

Relató que en el lugar "se produjo, en apariencia, una balacera, un intercambio de disparos; sin embargo, aún está en investigación con el objeto de poder determinar la dinámica de los hechos". Añadió que "aún no se cuenta con la identidad de las personas fallecidas", pero sí del herido que está internado en riesgo vital.

Por el caso, el persecutor indicó que la BH "está revisando en distintos sectores del sitio del suceso cámaras de video, grabaciones, las declaraciones de personas que pudieron haber observado este hecho, el levantamiento de evidencia, tal como casquillos de los impactos balísticos, fotografías del sitio del suceso y también muestras de sangre de las distintas personas lesionadas y fallecidas".

Por su parte, el subprefecto de la BH, Víctor Salazar Ferrada, precisó que personal de la BH "junto a profesionales de la Brigada Criminalística regional se constituyeron en horas de la madrugada en Forestal Alto, Viña del Mar. Lo anterior, por un doble homicidio con arma de fuego de dos personas NN, sexo masculino, de 25 a 30 años de edad, y un tercer individuo lesionado con proyectil balístico".

Aclaró que los hechos ocurrieron "en circunstancias que vecinos del sector alertan a personal policial de diferentes disparos que se escucharon en el sector, encontrando en pasaje Chorrillos, a la altura del número 26, a dos personas fallecidas en la vía pública y un tercer individuo lesionado con proyectil balístico, el cual es trasladado por SAMU a dependencias del Hospital Gustavo Fricke de Viña del Mar". Sobre este hecho de sangre fue consultada la delegada presidencial, pero hasta el cierre de esta edición no hubo respuesta.

PDI

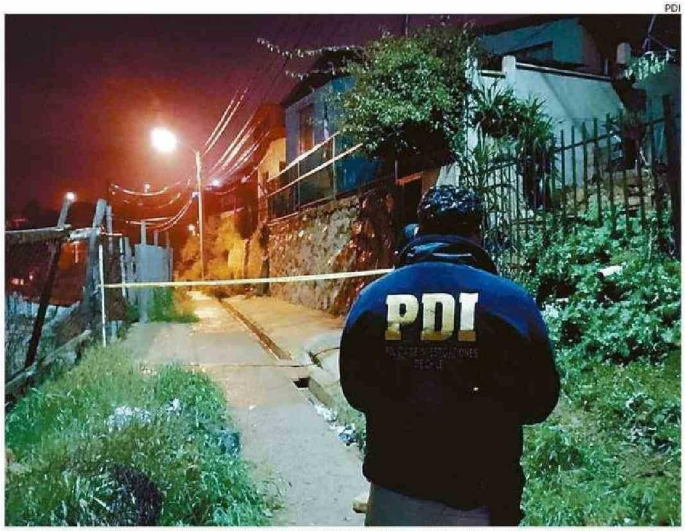

SE REALIZARON DIVERSAS PERICIAS PARA DAR CON PARADERO DE AUTORES DEL DOBLE CRIMEN EN FORESTAL.

> **"Vecinos alertan a personal policial de diferentes disparos, (...) encontrando en el pasaje Chorrillos, a la altura del número 26, a dos personas fallecidas".**
>
> Víctor Salazar
> Subprefecto de la BH

> **"Acá hay robos, asaltos, funerales de alto riesgo, casas okupa, y todo lo que hace la autoridad es un remedio paliativo, pero la enfermedad no la cura".**
>
> Jenny Espinoza
> Dirigenta de Forestal

ALZA DE DELITOS

De acuerdo al último informe de Evolución de Delitos de Mayor Connotación Social, con cierre al 31 de agosto pasado, se puede evidenciar que este tipo de ilícitos tuvo un alza de "13,63% en comparación a igual período del año anterior, lo que se traduce en un incremento de 5.450 causas".

Los delitos sexuales son los únicos que experimentaron una baja de un 1,8%, lo que significa 10 casos menos que el año anterior, pero los homicidios aumentaron a nivel regional con un crecimiento del 10,06%, "esto se traduce en 17 causas más en igual período que el año anterior, pasando de 169 a 186 ingresos", según informó la Fiscalía.

En la categoría de homicidios "el delito de Homicidio Simple presenta un incremento de 16,39 %, pasando de 122 a 142 causas en igual período del año 2022. Mientras que el Homicidio Calificado cae en 45,45%, pasando de 22 a 12 ingresos en igual período".

Mientras, los femicidios también tienen un alza de un 41,18%. De enero a agosto de 2023 se han registrado 24 femicidios: 18 frustrados, 3 consumados y 2 indeterminados.

De la misma forma, los delitos de robo aumentaron en un 14,48%. La Fiscalía explicó que "dentro de esta categoría, el robo con homicidio baja en un -8,33%, pasando de 12 a 11 ingresos. El robo con intimidación tiene un incremento de un 10,69%. El robo con violencia crece en un 12,64%, mientras que el robo por sorpresa aumenta en un 22,25%, esto se traduce en 338 causas más que el 2022".

Producto de graves heridas, hombre fallece en un Cesfam

El caso de Villa Alemana está siendo investigado también por la Brigada de Homicidios de la Policía de Investigaciones. Hasta el momento sólo se maneja la información de que el hombre baleado llegó con ayuda hasta el Cesfam donde falleció. Al respecto, el fiscal Hugo Arismendi dijo que el martes "aproximadamente a las 23.30 horas, individuos desconocidos llegaron en un vehículo hasta el Cesfam Eduardo Frei de Villa Alemana, dejando en el lugar a una persona mal herida con impacto balístico, quien resultó identificado como Sebastián Felipe Vargas Reyes", de 35 años de edad.

El persecutor indicó que la víctima "presentaba una herida transfixiante balística en brazo con salida de proyectil en el otro brazo. De brazo derecho a izquierdo". Según entrevista con la familia, la BH dio a conocer que el hombre se encontraba en situación de adicción a las drogas y el alcohol.