

Jeremy V. Quiroz
 prensa@latribuna.cl

Definen reubicación parcial para alumnos del Liceo Comercial de Los Ángeles

Un ambiente de tensión y descontento se vivió la tarde de este martes en dependencias municipales de Los Ángeles, luego de una reunión sostenida entre representantes del Liceo Comercial Diego Portales Palazuolos y autoridades comunales para abordar la crisis de infraestructura que afecta al establecimiento.

El encuentro, que se extendió por cerca de una hora y media, contó con la participación del administrador municipal, Raúl Fuentes, y el director de Administración de Educación Municipal, Patricio García Jofré, además de docentes, asistentes de la educación y representantes de apoderados.

Según información revelada por la vocera de los docentes del establecimiento, Ximena Espinoza, las autoridades comunales les habrían informado que "por el momento, solo se reubicarían cuatro de los nueve primeros medios" pertenecientes al anexo ubicado en calle Almagro.

RECHAZO A LA PROPUESTA MUNICIPAL

Durante un punto de prensa posterior a la reunión, la vocera de los docentes, Ximena Espinoza, leyó un comunicado donde la comunidad educativa expresó su "profunda preocupación y desilusión" por la propuesta presentada por el municipio.

Según explicó, la alternativa actualmente en evaluación considera mantener solo cuatro cursos de primero medio en dependencias divididas entre el establecimiento y espacios de la Escuela España, situación que calificaron como insuficiente y precaria.

"Hoy no solo estamos hablando de mantener cursos o números de matrícula; estamos hablando de garantizar condiciones míni-

En una reunión que se extendió por aproximadamente 90 minutos, autoridades municipales y la comunidad educativa revisaron alternativas frente al déficit de infraestructura del establecimiento. Sin embargo, la propuesta preliminar contemplaría únicamente la reubicación de cuatro de los nueve primeros medios proyectados.



y acusó abandono por parte de las autoridades.

LA VOZ DE LOS APODERADOS

La representante agregó que, según lo informado por el municipio, algunos docentes y asistentes podrían eventualmente ser derivados a otros establecimientos municipales, situación que generó aún más preocupación entre las familias. "Nosotros nos sentimos abandonados porque estamos sin una respuesta concreta", indicó.

Tras la reunión, docentes, asistentes y apoderados anunciaron que continuarán las mesas de trabajo y no descartaron acudir a otras instancias mientras esperan una solución definitiva para el establecimiento. "Si nosotros tenemos que llegar a otra instancia, a otras autoridades, lo vamos a hacer", advirtió.

MANIFESTACIONES Y SEÑALES DE RECHAZO

Tras finalizar la reunión, profesores y apoderados manifestaron públicamente su molestia, acusando contradicciones entre lo informado por el municipio y los compromisos previamente anunciados por el alcalde José Pérez Arriagada. "Aquí no se va a reducir ningún curso. Los niños que se inscriban para estar en el Liceo Comercial, todos, tendrán el espacio que corresponde", señaló en aquella oportunidad el alcalde. Además, agregó que "si hay que arrendar algunas propiedades, las vamos a arrendar; si hay que construir salas, lo vamos a hacer durante el verano".

Al ser consultados por los resultados de la reunión de este martes, la Municipalidad de los Ángeles, como sostenedor del establecimiento, solo aseguró que se mantendrá lo afirmado por el alcalde en la conferencia de prensa del pasado martes 19 de mayo.

Durante la jornada de este miércoles, docentes y estudiantes del establecimiento realizaron una nueva manifestación al interior del recinto, instancia en la que se informó al alumnado sobre los anuncios entregados tras la reunión sostenida con autoridades.

mas y humanas para educar", sostuvo la representante.

Asimismo, cuestionaron que las soluciones planteadas no entregarían garantías de seguridad ni de dignidad para estudiantes, funcionarios y apoderados, advirtiendo además posibles efectos en la convivencia escolar, el hacinamiento y la estabilidad pedagógica.

Espinoza indicó que, hasta el momento, no existe una solución definitiva para los otros cinco cursos de primero medio proyectados para 2027.

"En estos minutos no tenemos espacio físico para tener a esa

cantidad de estudiantes, por lo tanto, esperamos que nuestras autoridades no nos abandonen y nos den una respuesta digna", afirmó.

"ESTO SE SABÍA HACE AÑOS"

La dirigente docente también criticó la falta de planificación por parte del municipio, asegurando que el cierre del anexo utilizado por el liceo era una situación conocida desde hace más de dos años.

"¿Por qué las soluciones no las buscaron antes? Esas son

las preguntas que nosotros nos hacemos", expresó.

Según relató, en años anteriores, los funcionarios recibieron una comunicación formal respecto al término del uso del anexo.

Además, cuestionó que ahora se pretenda dividir al establecimiento en distintos puntos de la ciudad, situación que, a juicio de la comunidad educativa, afectaría el funcionamiento del liceo y la seguridad de estudiantes y trabajadores.

INCERTIDUMBRE LABORAL Y PREOCUPACIÓN DE APODERADOS

Desde el profesorado también manifestaron preocupación por la incertidumbre laboral que enfrenta el plantel docente y asistentes de la educación ante la eventual pérdida de cerca de 200 estudiantes.

"No saber si vamos a tener nuestros nueve primeros medios, nuestra carga horaria o si vamos a mantener nuestro trabajo, genera inseguridad para toda la comunidad", señalaron.

Por su parte, la presidenta del Centro General de Apoderados, Nancy Pacheco, calificó como "lamentable" el escenario actual

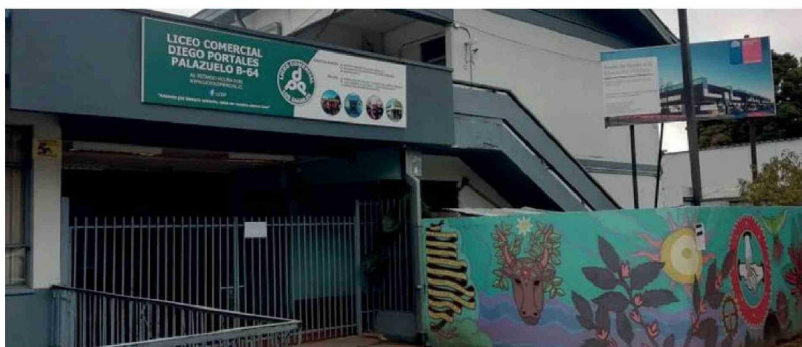

PRELIMINARMENTE, y según información transmitida por la vocera del cuerpo docente, dos cursos permanecerían en dependencias del Liceo Comercial, mientras que otros dos serían reubicados en la Escuela José Manso de Velasco, establecimiento con el que actualmente comparten el comedor.