

**ROBERTO FERNÁNDEZ RUIZ**  
 robertofernandez@ladiscusion.cl  
 FOTO: CEDIDA

CORMA Y PYMEMAD

# Gremios madereros buscan apoyo local para reactivar el sector

**Advertieron inminente crisis de abastecimiento para las pymes.** Plantearon desafíos como la reforestación de bosques quemados, una nueva ley de fomento, participar en la construcción de viviendas y reforzar la prevención de incendios.

La preocupación por la inminente crisis de abastecimiento de materia prima que enfrentarán las pymes madereras expresaron los gremios Corma (Corporación Chilena de la Madera) y Pymemad. Dirigentes gremiales biregionales sostuvieron reuniones con autoridades de Ñuble en las que plantearon desafíos como la reforestación de bosques quemados, una nueva ley de fomento forestal para pequeños y medianos propietarios, avanzar en el uso de madera para infraestructura pública y viviendas y reforzar la prevención de incendios.

Alejandro Casagrande, presidente de Corma Biobío-Ñuble, reconoció el escenario difícil que enfrenta la industria, que ha sufrido el cierre de alrededor de 200 aserraderos en el país durante los últimos seis años. "Es muy desafiante, porque el escenario nacional como internacional está muy complejo. Entonces, si veníamos con un periodo de decrecimiento del sector forestal, eso significa plantas industriales cerrando, menores superficies de bosques productivos y también la pérdida importante de puestos de trabajo; bueno, eso se ha mantenido", afirmó.

El dirigente explicó que, en conjunto con los gremios que integran Futuro Madera, están abordando cuatro líneas de trabajo: prevención de incendios, reforestación en suelos quemados de pequeños y medianos propietarios, promover la construcción industrializada de viviendas con madera y el empleo de la madera en la infraestructura pública.

Casagrande valoró la voluntad de las autoridades de Ñuble, quienes recogieron estos planteamientos. En materia de prevención de incendios, comentó que "vamos a trabajar un proyecto con Conaf y con el Gobierno Regional, de revisar la infraestructura crítica que hay en la región, casas, escuelas, pueblos, que están en las interfases, y que ahí se puedan generar comités de prevención".

También adelantó: "vamos a trabajar un proyecto en la recuperación de sectores quemados de pequeños y medianos propietarios, porque en el centro del decrecimiento del sector están los incendios y que los pequeños y medianos propietarios no plantan; porque no tienen dinero, porque tienen miedo. Entonces, ahí nosotros planteamos que hay que apoyarlo".

Acotó: "vamos a armar un proyecto con el Gobierno Regional, que puede ser para este año, posiblemente para el próximo, pero a nosotros nos interesa la señal y el apoyo del gobernador".



En el centro del decrecimiento del sector están los incendios y que los pequeños y medianos propietarios no plantan"

**ALEJANDRO CASAGRANDE**  
 PRESIDENTE DE CORMA BIOBIÓ

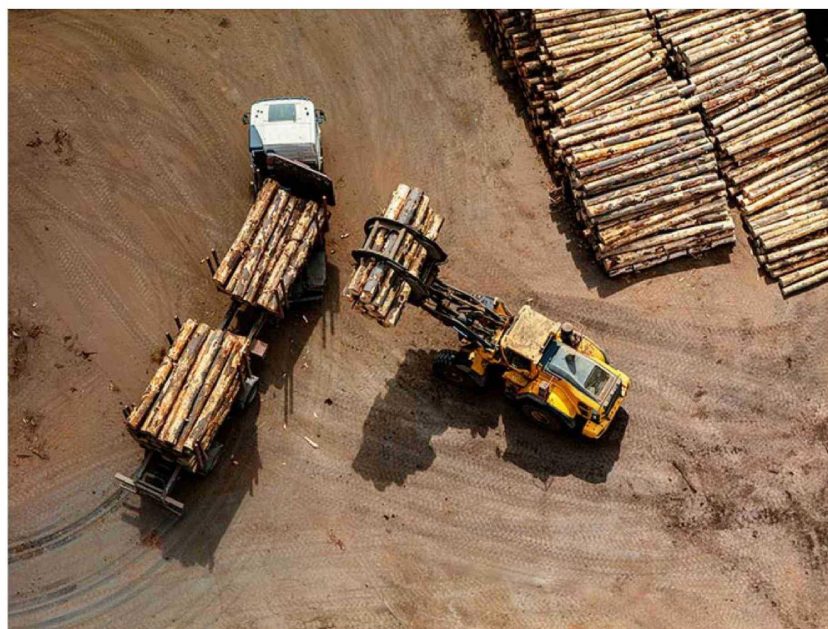

Mencionó que una iniciativa similar se está desarrollando desde este año con el Gobierno Regional del Biobío (\$9 mil millones a tres años) y la apuesta es que sea una política pública de carácter nacional. "Queremos juntarlo con el de Ñuble y apuntarlo a una política pública. Que el nuevo gobierno está hablando de un apoyo a pequeños propietarios, así que queremos conectarlo para darle fuerza y que salga una política pública que apoye a pequeños propietarios para recuperar sus terrenos quemados; y segundo, aquellos que tienen terrenos descubiertos y que son de aptitud forestal, que se planten, y eso sería forestación; y ojalá con un objetivo para producir madera aserrada que sea vendida a pequeños y medianos empresarios industriales. Ahí se va conectando", planteó.

## Fomento forestal

Desde que en 2014 expiró la última prórroga del DL 701 de Fomento Forestal, ya no existen subsidios a la forestación, lo que explica la brusca caída de nuevas plantaciones en predios de pequeños y medianos propietarios

durante los últimos diez años, un fenómeno que amenaza particularmente a las pequeñas y medianas plantas industriales madereras, que se abastecen de estos predios.

A pesar de intentos por levantar una ley de fomento forestal enfocada en pequeños y medianos propietarios, no ha existido voluntad política para avanzar, de hecho, Casagrande recordó los anuncios de la administración anterior, que finalmente no se materializaron en un proyecto de ley. En ese sentido, manifestó que "es primera vez que vemos un gobierno que con fuerza está poniendo el tema. Entonces, queremos mostrar que hay dos gobiernos regionales que están interesados en hacerlo".

Consultado por la voluntad política para avanzar en una ley de fomento forestal, el presidente de Corma Biobío Ñuble reconoció que "hay un tema claramente ideológico en contra de las plantaciones y yo creo que eso ha ido cambiando. Con el gobierno anterior, al principio fue muy complejo, pero fue cambiando; y con este gobierno, desde el primer momento el ministro

Los gremios buscan el apoyo del Gobierno Regional de Ñuble para un proyecto de reforestación.

de Agricultura planteó que había que sacar una ley de fomento. Yo creo que ahí hay fuerza y el deseo".

Victor Sandoval, presidente de Pymemad Biobío Ñuble, expuso que "tenemos muchos más temores en el sentido de que, si no se toman decisiones pronto, la industria Pyme corre importante riesgo de desaparecer y no solamente en Ñuble, sino que a nivel nacional".

Agregó que "estamos mirando políticas de largo plazo, un bosque se demora 20 años en crecer. Tal vez hoy día tenemos disponibilidad, pero si no tomamos medidas hoy para promover las plantaciones, la reforestación, evitar los incendios forestales, la industria no va a tener viabilidad de aquí a unos cinco o diez años".

## Construcción de viviendas

"Queremos conectar el déficit habitacional con la crisis que estamos viviendo del cierre de pequeñas plantas industriales. Estamos trabajando en un proyecto para eliminar las barreras de entrada que enfrentan las pymes para competir en el mercado de las viviendas industrializadas. El proyecto apunta a que puedan participar pequeñas y medianas empresas, que hoy no lo están haciendo porque las inversiones son muy grandes", sostuvo el presidente de Corma.

Al respecto, Víctor Sandoval, de Pymemad, detalló que "los requerimientos que el Ministerio de Vivienda estableció para poder desarrollar plantas industrializadas son de alta tecnología y demandan altos montos de inversión altos, que no son alcanzables para la mayoría de las Pymes".

Frente a esto, Sandoval profundizó que "la propuesta que nosotros hemos estado desarrollando, primero a partir de Biobío y la idea es seguir trabajando con Ñuble, donde hoy existe un PTI (de Corfo) que está orientado a la industrialización, es desarrollar una plataforma que reúna a distintas pymes en torno a un modelo de partes y piezas, que es muy parecido a como funciona la industria automotriz o la industria aeronáutica, donde cada empresa se especializa en un ítem específico y que en la cadena entregan una solución conjunta de alta calidad. De esta forma, nosotros pretendemos desarrollar una vía para que las pymes puedan participar dentro del proceso constructivo".