

Mujeres lideran alza en desocupación en Región de Los Lagos que llega a 5,9%

Desempleo aumentó 1,4 puntos porcentuales en doce meses, según informe del INE. Mientras que tasa femenina alcanzó un 7,0%, en tanto que la informalidad laboral en este segmento subió 4,1 puntos porcentuales.

Erwin Schnaidt
 erwin.schnaidt@diariollanquihue.cl

La tasa de desocupación en la Región de Los Lagos se situó en 5,9% durante el trimestre móvil diciembre 2025 - febrero 2026, la cifra representa un aumento de 1,4 puntos porcentuales (pp.) respecto al mismo periodo del año anterior.

El incremento en la desocupación regional se explica por el crecimiento de 2,3% de la fuerza de trabajo, mayor que la capacidad de absorción del mercado laboral, en el que los ocupados aumentaron en 0,7% en un año.

Según el reporte del Instituto Nacional de Estadísticas (INE), el número de ocupados se fijó en 417.338 personas, lo que equivale a la creación de 3.013 puestos de trabajo respecto a igual fecha de 2025.

Pero, el número de personas desocupadas registró un ascenso de 35,5%, para totalizar 26.176 individuos que están en busca de empleo.

EFECTO EN MUJERES

En tanto que la tasa de desocupación femenina se posicionó en 7,0%, con un alza de 2,8 pp., en 12 me-

“La economía aún no está generando suficientes oportunidades para absorber la demanda de empleo existente en nuestra región”.

Cristian Palma,
 delegado presidencial regional

ses. Ello se fundamenta en un incremento del 4,6% en la fuerza de trabajo de mujeres, lo que no compensó el alza de 1,4% en las ocupadas.

En el caso de los hombres, la tasa de desocupación fue de 5,0%, con un aumento anual de 0,3 pp. En este segmento, la fuerza de trabajo creció un 0,6%, siempre mayor que la ocupación masculina de 0,2%.

A nivel sectorial, el alza de la población ocupada fue incidiendo por la industria manufacturera, con un crecimiento del 30,0%, seguida por el comercio con un 10,0% y las actividades de salud con un 24,0%.

Por el contrario, el sector de agricultura y pesca registró la mayor disminución anual, con una caída del 17,4% en sus niveles de ocupación.

Por categoría ocupacional, el incremento fue liderado por trabajadores por cuenta propia (8,0%) y familiares no remunerados (102,4%).

Respecto a la calidad del empleo, la tasa de ocupación informal se ubicó en 28,0%, con un alza de 1 pp. Este fenómeno afectó principalmente a mujeres, cuya tasa de informalidad subió 4,1 pp., para situarse en un 28,9%.

En los hombres, el indicador de informalidad bajó 1,3 pp., alcanzando un 27,4%.

CON PREOCUPACIÓN

Para el delegado presidencial regional, Cristian Palma, las cifras de desempleo “muestran una señal de alerta que no podemos ignorar” y subrayó que “nos ocupan y nos obligan a actuar con sentido de urgencia”.

Al validar que la desocupación crece en un contexto con más personas buscando trabajo, concluyó que “la economía aún

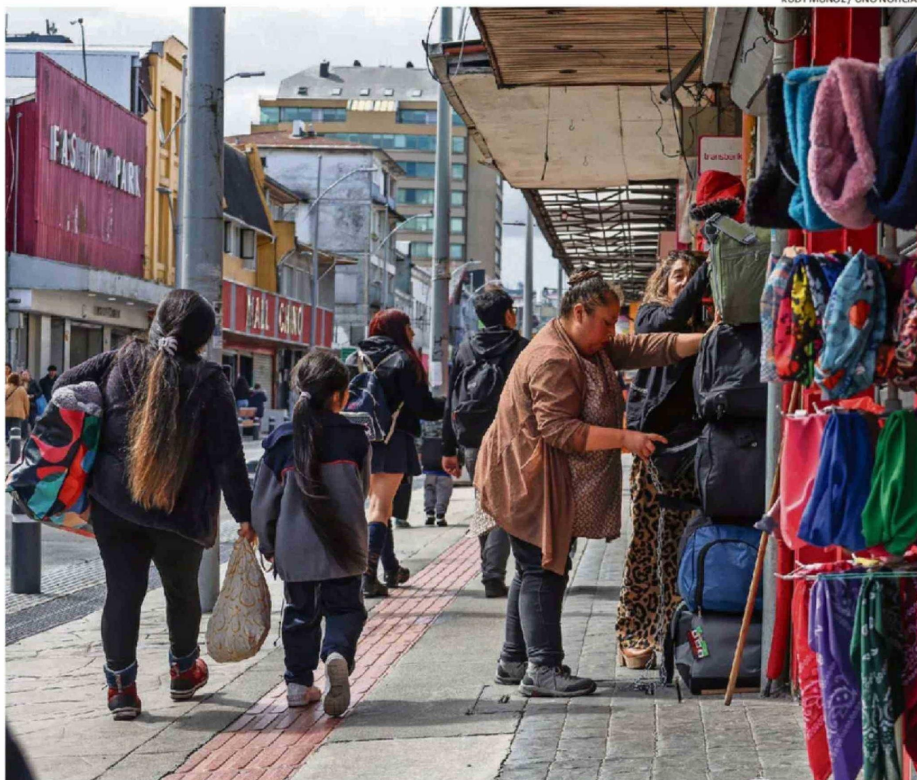

LA DESOCUPACIÓN SUBIÓ AL 5,9%, PORQUE LA FUERZA DE TRABAJO ES MAJOR QUE LA CREACIÓN DE EMPLEOS.

10 mil 35,5%

200 personas entraron al mercado laboral en 12 meses en la Región de Los Lagos.

crecieron los desocupados sobre las actuales 26.176 personas.

no está generando suficientes oportunidades para absorber la demanda de empleo existente en nuestra región”.

Destacó que sectores relevantes de la economía regional hayan incidido en la creación de puestos de trabajo, pero dijo que es necesario consolidar ese crecimiento, “y transformarlo en trabajos estables, con contrato y protección social”, ya que las cifras representan que casi 3 de cada

10 empleados es informal.

“Esto no es solo un número, es precariedad, es falta de seguridad laboral y es incertidumbre para miles de familias. Además, afecta con más fuerza a las mujeres, profundizando brechas que como Estado tenemos la obligación de enfrentar”, manifestó el delegado presidencial en Los Lagos.

Palma enfatizó que esos resultados “nos obligan

a actuar con sentido de urgencia. Nuestro foco como Gobierno es reactivar la economía regional para que vuelva la inversión y, con ello, la creación de empleo formal y de calidad”.

LA SALMONICULTURA

Sobre esta alza interanual del desempleo, la presidenta de la Comisión de Economía y Hacienda del Consejo Regional (CORE), Yasna Vásquez, consideró que “esta es la última herencia que nos dejó el gobierno anterior. Esperemos que ahora en este nuevo gobierno la tasa empiece a disminuir y que se vea reflejado en los próximos meses del presente año”.

A su juicio, para estabilizar este indicador es necesario fortalecer la industria

del salmón que, destacó, es la segunda exportación del país tras el cobre. “Esta región es parte importante de esta exportación, esto genera más empleabilidad. Si además existe innovación en los procesos, como más conectividad de rutas y caminos, agilizar ciertos trámites, entregar lineamientos Sence a la actividad acuícola, entre otros, nos permitirá generar un crecimiento importante que podremos ver reflejado en los informes del semestre siguiente y subsiguientes”, acotó Vásquez.

La consejera regional por la provincia de Llanquihue explicó que “agilizar los procesos de conectividad también tendrá frutos en el turismo, ya que permite mejores accesos”.