

Fecha: 31-01-2026  
 Medio: El Divisadero  
 Supl.: El Divisadero  
 Tipo: Noticia general  
 Título: **Déficit habitacional presenta aumento de 3% en Aysén**

Pág.: 6  
 Cm2: 567,5  
 VPE: \$ 788.201

Tiraje: 2.600  
 Lectoría: 7.800  
 Favorabilidad: ☐ No Definida

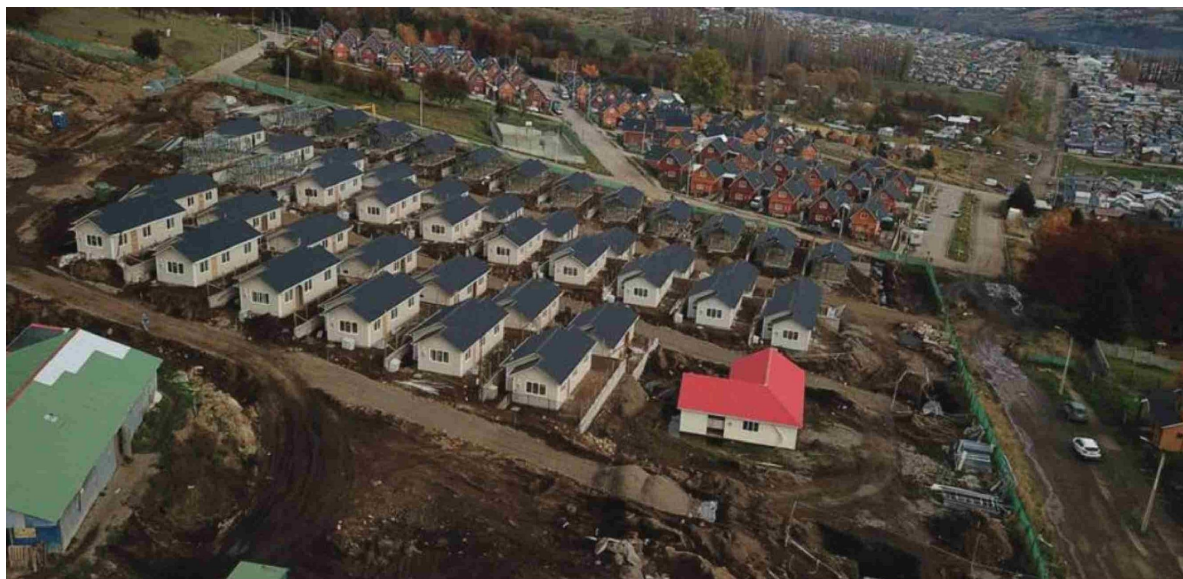

## Déficit habitacional presenta aumento de 3% en Aysén

La región se ubica entre las cinco regiones del país donde aumenta el déficit habitacional pese a la disminución nacional.

El Balance de Vivienda de la Construcción dio a conocer el balance de la vivienda en Chile, donde se posiciona a Aysén como una de las regiones del país que aumentó el número de hogares en comparación a la encuesta realizada el año 2023. El estudio, que busca estimar el nivel y evolucionar los requerimientos habitacionales a nivel regional y comunal, indica respecto de Aysén que el déficit habitacional asciende a 3.147 hogares, lo que representa un aumento del 3% en comparación con la medición anterior; asimismo identifica la brecha, la cantidad de inmuebles necesarios, alcanzando los 1.762. El Centro de Vivienda de la CChC, utiliza como principal para su elaboración: la encuesta de Caracterización Socioeconómica (Casen), e incorpora datos del Observatorio Social del Ministerio de Desarrollo Social y Familia, del Instituto Nacional de Estadísticas, de la Unidad de Estadísticas Sociales de la Cepal y del área de reducción de la pobreza y desarrollo humano del PNUD; el estudio, fue desarrollado entre el 1 de noviembre de 2024 y el 2 de febrero de 2025, periodo durante el cual, el Centro de Microdatos de la U. de Chile realizó entrevistas en 78.654 hogares de todo el país.



A nivel nacional, se estima que son cerca de 980.000 las viviendas que se necesitan construir para atender los requerimientos habitacionales más urgentes de los distintos segmentos de la población (10% menos que en 2023), cifra que está compuesta por 22.000 personas en situación de calle, 121.000 familias viviendo en campamentos y otros 834.000 hogares que integran el "déficit habitacional" propiamente tal.

Otras cifras arrojadas en este estudio dan cuenta que un 36% del déficit responde a personas allegadas (por ingresos y/o incapacidad financiera); mientras que un 8% está en condición de allegados-hacinados.

"Las cifras que nos entrega este estudio nos deben llamar a la acción, pues son más de 3 mil las familias que no cuentan con un hogar para vivir. Sabemos que la disponibilidad presupuestaria del Estado no alcanza para abarcar la demanda total, y es ahí donde las alianzas estratégicas entre la sociedad civil, el gobierno y las empresas cobra relevancia, generando respuestas que estén a la altura del desafío", indicó Pablo Carrasco, presidente de la CChC Coyhaique.

El Balance de Vivienda contempla una serie de componentes para medir el déficit, las familias allegadas y los inmuebles que tienen características críticas o son inhabitables, siendo relevante considerar que estos últimos pueden caer en las categorías de: mal estado estructural, muros precarios (subcomponente que el Minvu no integra en sus mediciones) y/o por tipo: mediaguas, viviendas de emergencia o construidas con materiales reciclados.