LITORALPRESS

Fecha: 25-10-2020
Medio: El Mercurio
Supl. : El Mercurio - Cuerpo C
Tipo: Nacional
Título: Pudahuel, Las Condes y Maipú concentran movimiento de adultos mayores para votar en la RM

Pág. : 6
Cm2: 535,3
VPE: $ 7.031.668

Tiraje: 126.654
Lectoría: 320.543
Favorabilidad: Positiva

Zonas con mayor población de tercera edad:

Pudahuel, Las Condes y Maipú concentran movimiento de adultos mayores para votar en la RM

Pudahuel Sur y El Golf son algunos de los sectores. El estudio de Mapcity consideró los lugares con centros de sufragio que congregan más de 45 mil electores dentro de cada área.

JUDITH HERRERA C.

Los adultos mayores se han convertido en el grupo de la población más amenazado ante la pandemia del coronavirus. Por tal motivo, hoy se implementarán medidas sanitarias con el fin de prevenir contagios, incluido un horario preferencial para sufragar en el marco del plebiscito constitucional.

Un estudio de Equifax-Mapcity puso el foco en el segmento de 60 años o más, y determinó los barrios en la capital donde se podrían registrar más de sus viajes para votar.

Distribución

Así, el análisis muestra que las comunas de Maipú, La Florida, Santiago y Las Condes superan cada una los 75 mil electores de este grupo etario.

Los datos también permiten configurar un ranking "top ten" de barrios con mayor cantidad de votantes mayores de 60 años (ver infografía).

"Identificando la población mayor de 60 años y la cantidad de votantes que se movilizarán a los locales de votación aledaños, se logra identificar al barrio El Golf, en Las Condes, y a Pudahuel Sur, en Pudahuel, como los sectores con mayor población residente de este segmento", con centros de votación que concentran más de 45 mil electores dentro de cada unidad vecinal.

CIFRA
En la Región Metropolitana cerca de un millón 200 mil personas tienen más de 60 años.

Nelson Betancourt, gerente de estudios de Equifax-Mapcity, plantea que "en general, el universo de electores de tercera edad está bien disgregado por la Región Metropolitana. No existen comunas con una concentración especialmente alta". Solo en la RM, cerca de un millón 200 mil personas tienen más de 60 años.

Respecto de los diversos barrios en la capital, el analista señala que "hay zonas de mayor concentración de este público. Al haber más tránsito y afluencia, son zonas en que hay que tener especial cuidado con las medidas preventivas para evitar contagios".

Barrios con más votantes mayores de 60 años

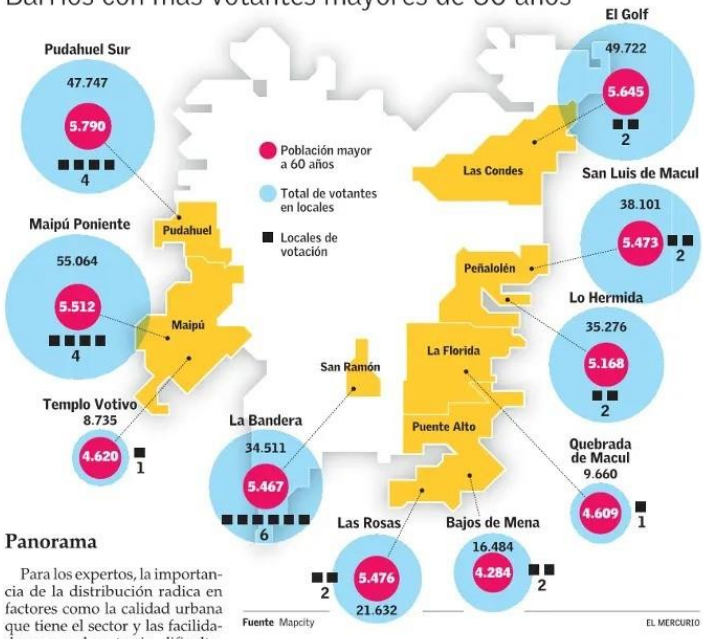

Panorama

Para los expertos, la importancia de la distribución radica en factores como la calidad urbana que tiene el sector y las facilidades o, por el contrario, dificultades que enfrenta la movilización.

Óscar Figueroa, investigador del Instituto de Estudios Urbanos y Territoriales de la Universidad Católica, comenta que "hay que considerar que son personas que van teniendo que buscar residencia en lugares más convenientes para su condición: familias chicas, menos espacio, pero más adecuados para ellas. Así es como hay barrios que se han convertido para adultos mayores".

Mientras, Julio Nazar, urbanista de la Universidad del Desarrollo, apunta que "Santiago no se caracteriza por ser una ciudad con estándares homogéneos; existen 'dos ciudades' con distintos estándares de espacio público. Esto implica cosas tan fundamentales como tener un buen nivel de pavimento y veredas".

"La gente tiene distintas condiciones para salir y suplir los riesgos (…). Uno de los requisitos para hacerlo es la seguridad y eso significa tener transporte individual y eso no siempre es así", observa Figueroa.

En términos de medidas, además del distanciamiento social, sanitización y utilizar el horario preferente entre las 14:00 y 17:00 horas, también hay familiares que podrían facilitar mañana la movilización de este segmento etario.

"Dependerá de cuán autovalente sea la persona mayor y el perfil de riesgo que tiene. Es distinta una persona que está activa, sin enfermedades y estable a una que toma muchos medicamentos, que le cuesta caminar, que está frágil y que no ha salido durante la pandemia", pondera María Soledad Cáceres, geriatra de la Clínica Dávila.